

Welcome!



Russian Technology Systems

Run-Time Systems

Смета-RTS

Руководство пользователя



2016

Содержание	
Технологическая система Смета-RTS	5
Лицензионное соглашение	8
Установка Смета-RTS	10
Настройка Смета-RTS	13
Нормативная база	15
Сводный сметный расчет	19
Как составить сводный сметный расчет	19
Оглавление сводного сметного расчета	20
Создание сводного сметного расчета	22
Просмотр сводного сметного расчета	24
Лимитированные затраты	26
Ведомость потребных ресурсов	29
Сервис сводного сметного расчета	30
Экспорт RTS	30
Объектная смета	31
Как составить объектную смету	31
Оглавление объектной сметы	32
Создание объектной сметы	34
Просмотр объектной сметы	36
Лимитированные затраты	38
Ведомость потребных ресурсов	41
Сервис объектной сметы	42
Экспорт RTS	42
Привязать	42
Экспорт в архив	42
Локальная смета	44
Как составить локальную смету	44
Оглавление локальной сметы	45
Разделы локальной сметы	47
Строки локальной сметы	49
Ресурсы строки локальной сметы	53
Просмотр локальной сметы	55
Комплексная смета	56
Ресурсы локальной сметы	58
Ведомость потребных ресурсов	60
Локальная ресурсная ведомость	61
Локальный сметный расчет	63
Лимит затраты ресурсных смет	65
Сервис локальной сметы	66
Экспорт RTS	66
Копировать	66
Привязать	67
Изменить % накладных	67
Изменить % прибыли	67
Экспорт КС-2	67
Учет производства	70
Ввод объемов выполненных работ	71
Просмотр и печать формы КС-2	72
Просмотр и печать формы КС-3	73
Просмотр формы КС-6	74

Печать титульного листа КС-6	75
Печать четных листов КС-6	75
Печать нечетных листов КС-6	75
Переход на следующий год	75
Печать актов по форме сметы	75
Печать акта расхода ресурсов	77
Транспортная калькуляция	78
Как составить калькуляцию	79
Автомобильные перевозки	81
Тракторные перевозки	81
Внутрипостроечные перевозки	82
Железнодорожные перевозки	82
Водные перевозки	82
Сервис Смета-RTS	86
Импорт RTS	87
Импорт ABC	87
Импорт SPL	88
Импорт UPD	88
Экспорт UPD	88
Импорт КС-2	88
Зап.Сегодня	89
Восстановить	89
Настройка редактора sedit	90
Настройка макета страницы	91
Приложения	92
Кодировка регионов строительства Приложение 1	93
Нормативная база 2000 Приложение 2	95
Общестроительные работы	95
Ремонтные работы	96
Монтажные работы	96
Пуско-наладочные работы	97
Нормативная база 1984 Приложение 3	98
Общестроительные работы	98
Монтажные работы	98
Пуско-наладочные работы	99
Средние районные цены на материалы, изделия	99
Прейскуранты на материалы, изделия	100
Конструкции	103
Ремонтные работы Министерство энергетики	106
Ремонтные работы Автомобильные дороги	106
Ремонтные работы Уральский ВО	107
Ремонтные работы Свердловская область	107



Технологическая система

Смета-RTS

СЕРТИФИКАТ N РОСС RU.СП11.Н00085 ГОССТРОЙ РОССИИ N 0178630

Лицензионно-Чистая Система, Дополнительные Лицензии Не Требуются !

**Полностью рабочая версия с доступом к 1% нормативной информации,
===== при наличии пароля обеспечивается 100% доступ ! =====**

Смета-RTS может использоваться как автоматизированное рабочее место:
для привязки сборников к регионам и районам России на базе ГЭСН-2001;
для составления в базисном и текущем уровне цен: калькуляций транспортных
расходов и калькуляций стоимости материалов, локальных смет, локальных
ресурсных ведомостей, локальных сметных расчетов, объектных смет, сводных
сметных расчетов, ведомостей ресурсов по сметам, объектам и стройкам;
для подготовки отчетов: актов выполненных работ по форме сметы и КС-2 ,
актов расхода ресурсов на выполненный объем работ, справок о стоимости
выполненных работ по форме КС-3, ведения журнала учета выполненных
работ по форме КС-6, журнала расхода ресурсов по форме КС-6р;
для экспорта и импорта ваших данных на дискетах и через Интернет.

Используемые нормативные базы данных: 1984г, 2000г.

Используемые методики расчета:

стандартная, ресурсная на основе ГЭСН, базисно-индексная, ресурсно-индексная..

Используемые нормативные данные:

Нормативная база 1984 года для всех регионов России и стран СНГ:
все ЕРЕРы с ЭСН и привязкой к регионам, с тех.частями и составом работ;
все Сборники на монтаж оборудования с техническими частями;
все Сборники средних районных цен;
все Прейскуранты на изделия и оборудование;

Строительные конструкции с перечнем материалов на их изготовление;
Сборники на ремонтно-строительные работы с ЭСН с привязкой к регионам,
с техническими частями и составом работ;

Справочник ресурсов с базисными и текущими ценами;

Справочник лимитированных затрат;

Справочник регионов России.

Нормативная база 2000 года (ФЕР-2001, ГЭСН-2001, ТЕРы- изданные на текущую дату)

Дополнительный сервис:

- Пользователь самостоятельно может включить любые нормативные данные,
с привязкой к своему региону и району.
- Выполнить экспорт своих смет, объектов,строек для передачи другим пользователям
- Выполнить импорт смет, объектов,строек, полученных от других пользователей
- Смета-RTS включает в свой состав интерпретатор языка системы ABC и без
проблем выполняет ввод исходных данных, подготовленных на этом языке и
обработанных транслятором системы ABC (для раскрытия фрагментов) в базу
пользователя с последующим использованием всех преимуществ и возможностей

предоставляемых Смета-RTS.

- Функциональные возможности Смета-RTS на стадии технологической подготовки строительства несомненно будут расширены в последующих версиях системы.

На чем Вы экономите, приобретая Смета-RTS?

- Вам не надо приобретать лицензию на используемую СУБД - она наша и мы вам ее даем

***** Почти все системы по составлению смет используют импортные СУБД, но об этом *****
***** разработчики умалчивают и вы не зная этого используете нелегальный продукт *****

- Тот же объем информации для хранения нормативной базы занимает в 10 раз меньше места на диске, чем в других системах.
- Скорость обработки информации в 5-10 раз выше.

Что дает использование Смета-RTS?

Смета-RTS полностью исключает повторный ручной ввод ранее введенной информации и позволяет многократно повысить производительность и качество труда управленческого персонала, уменьшить общие затраты при реализации

проектов, обеспечивая глобальный контроль и анализ произведенных затрат.

На чем все это сделано?

Смета-RTS реализована на объектно-реляционном языке **Start-RTS+**, имеющем встроенные средства управления суперскоростными, суперкомпактными и супернадёжными базами данных, использующих спиралевидные ДНК-структуры для хранения информации и предназначена для эксплуатации на 32bit и 64bit компьютерах под управлением ОС Windows, Unix, Linux, BSD и т.д.

Интересная информация

Смета-RTS по своим техническим параметрам аналогов не имеет.

Это чистый Российский продукт, предназначенный для работы под управлением ОС Windows, Unix, Linux, BSD и т.д.. Смета-RTS на порядок компактнее и на порядок быстрее своих конкурентов. Программный код составляет менее 700Кбайт, рабочая нормативная база занимает менее 20Мбайт, при 1.200.000 введенных позиций. Общее количество строк информации, хранимых в базе составляет около 15.000.0000, (включая ресурсы, региональные и местные цены, различного типа справочники). Справочная система занимает порядка 10Мбайт и размещена в отдельной базе. База данных пользователя (для хранения смет, ресурсных расчетов, отчетных данных и т.д.) является самостоятельным объектом. Таким образом все данные системы хранятся в трех самостоятельных базах (файлах) и между собой ни физически, ни логически не связаны. В каждой базе данных (файле) хранятся десятки реляционных таблиц. Обмен информацией между таблицами различных баз суть и основа этой неординарной системы. Смета-RTS очень устойчива к сбоям по питанию и фактически после 15-годичной опытной эксплуатации потери информации не зафиксировано.

Очень интересная информация

Смета-RTS написана на объектно-реляционном языке **Start-RTS+**.

В языке уже реализованы многие лучшие черты языков Си++, Java и SQL.

Другие конструкции языка **Start-RTS+** находятся в стадии реализации и тестирования и

Смета-RTS послужила прекрасным полигоном для его отладки.

Язык **Start-RTS+**: - это элегантность, простота и мощь концепций класса и объекта;

- выразительность конструкций для описания сложных понятий;
- полная поддержка парадигмы объектного программирования;
- исключение возможностей прямого доступа к памяти компьютера;
- компактный код, продуцируемый скоростным однопроходным компилятором;
- встроенные в язык операторы для управления распределенными реляционными высокоскоростными и сверхкомпактными базами данных.
- переносимость программ и баз на любую аппаратно-программную платформу с установленной **Start-RTS+** без каких-либо изменений кода.

Основные концепции управления базами данных, реализованные в языке **Start-RTS+**:

- применение модели n-мерной организации таблиц (таблица в таблице);
- сверхкомпактная организация хранения данных в одном файле;

- высокоскоростной доступ к данным без использования индексов;
- высокоскоростная сортировка во внутренней и внешней памяти;
- одновременная работа с множеством баз данных и обмен данными между ними;
- защита информационных блоков данных с любой переменной длиной ключа.
- хранение в поле массива данных и поиск с учетом значений данных массива.
- * доступ к данным, размещенных на разных аппаратно-программных платформах;

Очень очень интересная информация

Start-RTS+ позволяет Вам работать с базами данных типа **Start-RTS+** на стандартном компьютере, со скоростями, доступными в других продуктах, использующих специальные серверы.

Для кого это сделано?

для сотрудников региональных центров, выполняющих привязку нормативной базы,
 для проектных организаций, составляющих проектно-сметную документацию,
 для подрядных организаций, выполняющих строительство, монтаж, наладку, ремонт
 для студентов строительных специальностей ВУЗов и техникумов.

Технические требования к аппаратуре

Стандартная комплектация с установленной ОС Windows, Unix, Linux, BSD и т.д.:
 манипулятор "мышь", клавиатура, принтер (лучше струйный или лазерный), CD-дисковод,
 монитор с разрешением не ниже 800x600, объем требуемого пространства на диске для размещения Смета-RTS со всеми данными-60Мбайт.

Преимущества перед другими аналогичными системами

Лицензионно-Чистая Система, Дополнительные Лицензии Не Требуются !

- Простой и удобный графический пользовательский интерфейс.
- В 10 раз меньше требует места на диске, в 10 раз быстрее аналогов.
- Имеет корректный конвертор исходных данных локальных смет из АРПС.
- Цена баз данных Смета-RTS - **15000** рублей.

ООО "Компания РТС" г.Екатеринбург, тел: (343) 290-54-40
"Company RTS" e-mail: rts@rtsrts.com, web-site: www.rtsrts.com

Просто, Резво, Компактно, Надежно !



Технологическая система

Смета-RTS

РОСПАТЕНТ N 2004610439

ВНИМАНИЕ !

Прочтите это соглашение, прежде чем приступите к работе с **Смета-RTS** !

ЛИЦЕНЗИОННОЕ СОГЛАШЕНИЕ

Перед установкой Смета-RTS на компьютер внимательно ознакомьтесь с данным Лицензионным Соглашением. Установка рассматривается как Ваше полное и безоговорочное согласие с условиями данного Соглашения, которое является юридическим соглашением между Вами, Конечным Пользователем, и Company RTS.

Смета-RTS, (далее по тексту система),представляющая собой систему времени исполнения (Run-Time system) для составления и проверки проектно-сметной документации, учета объемов выполненных работ в области строительства, принадлежит Автору Юрию Вагину, e-mail: rts@rtsrts.com

Исключительные права на тираж и распространение системы переданы Автором **Company RTS**, Россия, г. Екатеринбург, e-mail: rts@rtsrts.com, именуемой в дальнейшем Производитель.

Смета-RTS, распространяемая Производителем и приобретенная Вами, это комплекс программ для ЭВМ, баз данных и документации, который является объектом Авторского Права и охраняется Законом.

Под *документацией* подразумеваются печатные материалы, файлы с текстом и справочная система, содержащие описание компонентов системы и являющиеся неотъемлемой частью Смета-RTS.

Все условия, оговоренные далее, относятся как к Смета-RTS в целом, так и ко всем ее компонентам в отдельности.

Конечному Пользователю настоящая Лицензия предоставляет Право на использование системы в любых целях, при соблюдении приведенных ниже условий и ограничений.

1. Лицензия предоставляется только Вам и никому более, если иное не оговорено особо.

2. Вы можете использовать Смета-RTS одновременно только на одном компьютере.

3. Вам не разрешается:

3.1. декомпилировать (преобразовывать объектный код в исходный текст) программы, базы данных и другие компоненты системы;

3.2. вносить какие-либо изменения в объектный код программ или баз данных к ним за исключением тех, которые вносятся средствами, включенными в комплект системы и

описанными в документации;

- 3.3. совершать относительно системы другие действия, нарушающие Российские и Международные нормы по Авторскому Праву и использованию программных средств.

Нарушение настоящего Лицензионного Соглашения является нарушением Закона Российской Федерации "О правовой охране программ для электронных вычислительных машин и баз данных" и преследуется по Закону.

Если какие-то пункты данного соглашения вступают в противоречие с текущим Законодательством Российской Федерации, то действуют Положения Законодательства Российской Федерации.

Ограниченная гарантия

Производитель гарантирует качество данных на компакт-дисках, работоспособность программ, входящих в комплект системы при условиях, оговоренных в документации, соответствие компонентов системы спецификациям, а также качество оформления документации.

В остальном система поставляется "такой, какая она есть". Производитель не гарантирует, что система не содержит ошибок, а также не несет никакой ответственности за прямые или косвенные последствия применения системы, в том числе возникшие из-за возможных ошибок или опечаток в комплекте системы.

Производитель не предоставляет никаких гарантий, явных или подразумеваемых, что система будет отвечать Вашим требованиям или ожиданиям, будет соответствовать Вашим целям и задачам. Ни Производитель, ни другие фирмы или физические лица, имеющие отношение к созданию, производству или распространению системы, не несут ответственности за прямые или косвенные убытки (включая убытки от потери прибыли, потери коммерческой информации и т.п.), которые могут возникнуть вследствие использования или невозможности использования системы. Никакое другое письменное или устное соглашение, предоставленное Пользователю, не может расширить границы этой гарантии.

Ограниченная гарантия действует в течение тридцати дней со дня приобретения системы. В течение этого времени принимаются все претензии к качеству поставки системы.

Установка Смета-RTS

Это полная рабочая версия системы.

Доступ ко всем возможностям системы и к Демо-базе Пароля не требует.
Исследуйте эту систему и примите **обоснованное** решение для ее приобретения.

Пароль требуется только для доступа к рабочей нормативной базе.

Комплект поставки

Имя файла	Назначение
setuprts.exe	Установочная версия Смета-RTS
readme.txt	Инструкция по установке
licence.htm	Лицензионное Соглашение
reclama.htm	Описание возможностей
smetarts.exe	Смета-RTS (программа)
seedit.exe	Редактор (программа)
arts0000.sib	Демо нормативная база 2000г
arts1984.sib	Демо нормативная база 1984г
baseuser.sib	База пользователя
rtsarxiv.sib	Архив пользователя
transprt.sib	База для расчета транспортных затрат
spravsyst.sib	Справочная система
help2000.sib	Справочная система (состав работ)
mnc.ttf	Шрифт MonoCondensedC
mncc.ttf	Шрифт MonoCondensedCTT
a00.png	Картинка
a02.png	Картинка
a03.png	Картинка
brts0000.sib	Рабочая нормативная база (ФЕРы)
brts1984.sib	Рабочая нормативная база (1984)
brts4700.sib	Рабочая нормативная база (Мурманская область)
brts5700.sib	Рабочая нормативная база (Пермская область)
brts6500.sib	Рабочая нормативная база (Свердловская область)
brts7111.sib	Рабочая нормативная база (ХМАО)
brts7500.sib	Рабочая нормативная база (Челябинская область)
SiteRTS	Сайт Компании RTS
smrtsdoc.exe	Руководство пользователя (Электронный вариант)
InfoS-RTS	Справочная система (оригиналы сборников)
InfoS-RTS_REM00	Справочная система (ФЕРр)
InfoS-RTS_REM65	Справочная система (ТЕРр Свердловской области)

Рекомендации по установке (вариант 1)

1. Загрузите с CD-диска [setuprts.exe](#) и следуйте указаниям [setuprts](#).
2. С Демо – версией можно работать

Рекомендации по установке (вариант 2)

1. Перепишите папку **SMETARTS** с CD-диска на диск **C:**
2. Снимите флажки "**R**" - только для чтения со всех файлов с расширением **.sib**
3. Перепишите файлы **mnc.ttf** и **mncc.ttf** из папки **SMETARTS** в папку **C:\WINDOWS\FONTS**
4. Установите иконку для **smetarts.exe**
5. Загрузите **smetarts.exe**
6. С Demo – версией можно работать

Установка рабочей версии

1. Обратитесь к разработчику за счетом
 - а) по телефону (343) 290-54-40,
 - б) по телефаксу (343) 205-14-08,
 - в) по e-mail: rts@rtsrts.com
2. Сообщите свои реквизиты, по которым можно отправить Договор и счет, укажите количество необходимых Вам комплектов (цена первого комплекта - **15000**рублей, второго и т.д. - **7500**рублей
3. **Оплатите полученный счет.**
4. Загрузите **Смета-RTS**
5. В основном окне щелкните на меню **Утилиты**, в выпавшем меню щелкните опцию **Установка пароля**



6. В открывшемся окне щелкните кнопку **Определить**

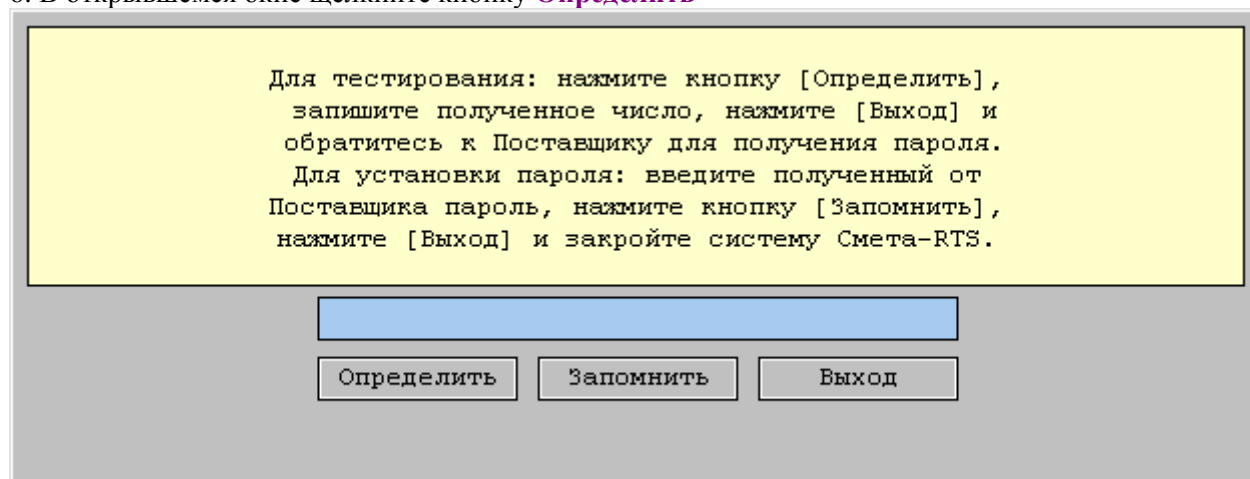

7. Запишите полученный **КОД**.
8. Щелкните кнопку **Выход**
9. Завершите работу с **Смета-RTS**.
10. Свяжитесь с разработчиком и сообщите записанный **КОД**
11. При поступлении Ваших средств на расчетный счет Разработчика Вам будет сообщен **ПАРОЛЬ** доступа к рабочей нормативной базе.
12. После получения пароля доступа повторите пп.4-5
13. В открывшемся окне введите **ПАРОЛЬ** в то же поле, из которого был считан первоначальный код и щелкните кнопку **Запомнить**

Для тестирования: нажмите кнопку [Определить], запишите полученное число, нажмите [Выход] и обратитесь к Поставщику для получения пароля.
Для установки пароля: введите полученный от Поставщика пароль, нажмите кнопку [Запомнить], нажмите [Выход] и закройте систему Смета-RTS.

14. Завершите работу с Смета-RTS

15. Загрузите Смета-RTS. Наименование основного окна должно содержать название базы подключенного региона: **Российская Федерация**

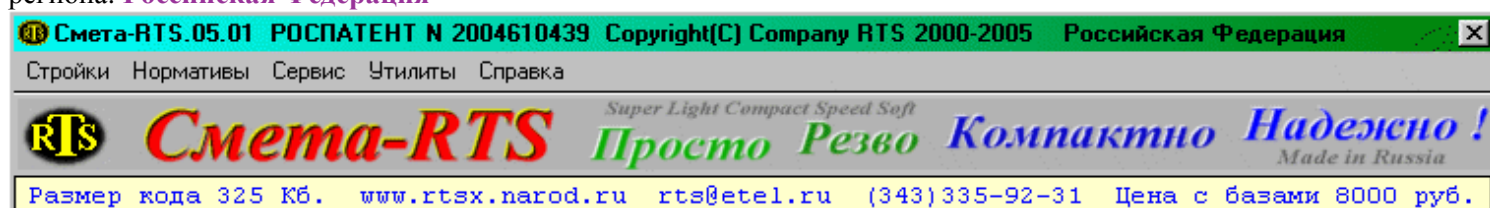

16. В основном окне щелкните меню **Утилиты**, в выпавшем меню щелкните опцию **Настройка системы** появится окно с аналогичным названием. В поле **Регион** введите (или выберите из появившегося списка при нажатии кнопки **L**) код требуемого Вам региона, нажмите кнопку **S**, затем кнопку **X** для закрытия окна.

17. В результате Вы настроите систему на заданный Вами регион **Свердловская область**

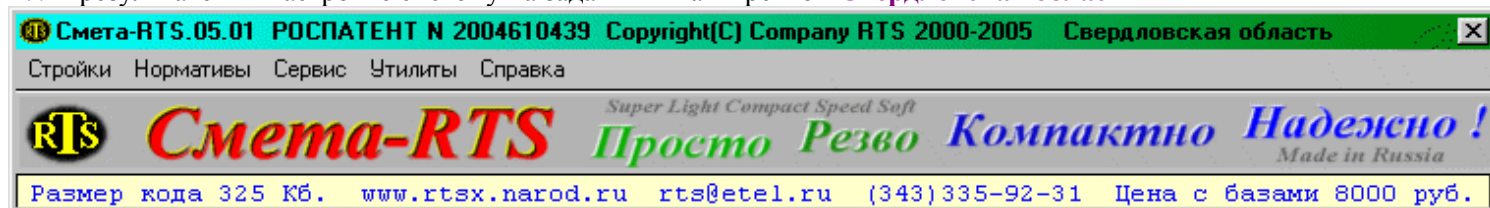

Внимание!

При выполнении операций 6-13 данного раздела будьте предельно внимательны - каждый новый Пароль обойдется Вам в 7500рублей.

Экономьте свои нервы, время и деньги!

С Уважением **Company RTS.**

Настройка Смета-RTS

Для настройки в основном окне щелкните **Утилиты**, в выпавшем меню щелкните опцию **Настройка системы**



В открывшемся окне **Настройка системы** Вы можете просмотреть параметры настройки и при необходимости выполнить их корректировку.

В поле **Маршрут к Смета-RTS** прописан маршрут к месту размещения **Смета-RTS**, если Вы поместите ее на другой диск, или в другую папку, пропишите это в этой строке.

В поле **Маршрут к Редактору** прописан маршрут к используемому редактору и имя Редактора. Если Вам не нравится редактор **sedit**, Вы можете указать любой другой, любимый Вами и маршрут к нему.

В поле **Строк на страницу** - значение, установленное в этом поле, используется при выводе всех многостраничных документов для просмотра и печати на принтер. Шапка на каждой странице будет появляться после вывода 93 строк.

Рекомендуемые значения при вертикальном расположении листа:

93 - для лазерных принтеров

89 - для струйных принтеров

86 - для матричных принтеров

При горизонтальном расположении листа (не рекомендуем из-за большого расхода бумаги (в 2-2.5 больше, чем при вертикальном) Вы можете настроить эти значения самостоятельно.

В поле **Составлять в ценах** - значение, установленное в этом поле задает год (первые 4 цифры) и месяц (последние 2 цифры) даты, на которую будет выполняться расчет индексных смет в текущих ценах.

В поле **Регион** - задается регион для которого составляется проектно-сметная документация. При необходимости можно выбрать значение из списка, открываемого при нажатии кнопки **L**

Группа настроек **Индексные сметы** предназначена для настройки параметров печати смет, составляемых по индексной методике. Настройка выполняется установкой точки в требуемую позицию с последующим нажатием кнопки **S** для записи сделанных изменений. Для завершения работы в этом окне нажмите кнопку **X**.

1. **коэф раздела** - задается порядок совместной работы коэф.раздела и коэф. из оглавления лок.сметы
отменяют коэф сметы - коэффициенты из оглавления лок сметы игнорируются.
не отменяют - коэффициенты из раздела и из оглавления лок.сметы перемножаются.

2. **раскладку затрат в строке** - задается формат вывода информации в строках лок.сметы.
печатать - вывод строк локальных смет будет таким:

1	E12-1	Устройство кровель рулонных скатых трехслойных на битумной мастике с защитным слоем из гравия на битумной мастике для зданий без фонарей шириной более 24м из стеклорубероида С-РМ	2.000	338.84	11.08	678	98	22	72.70	145
		ОЗП = $42.4 \times 1.15 = 48.76$	100и2	48.76	3.66			7	4.10	8
		ЗПМ = $3.18 \times 1.15 = 3.66$								
		ЗКМ = $(10.6 - 3.18) \times 3.66 = 11.08$								
		ПРЗ = $48.76 + 11.08 + 279 = 338.84$								
		Накл=20%-135.6 План=8%-65.09								

не печатать - вывод строк локальных смет будет таким:

1	E12-1	Устройство кровель рулонных скатых трехслойных на битумной мастике с защитным слоем из гравия на битумной мастике для зданий без фонарей шириной более 24м из стеклорубероида С-РМ	2.000	338.84	11.08	678	98	22	72.70	145
			100и2	48.76	3.66			7	4.10	8

3. **коэф-ты сметы | раздела печатать** - используется для учета действия коэффициентов, установленных в оглавлении и разделах локальной сметы при выводе на печать.
в каждой строке - значения коэффициентов учитываются в каждой строке локальной сметы
в итогах - значения коэффициентов учитываются в итогах разделов и в итоге локальной сметы.
4. **индексы сметы | раздела печатать** - используется для учета действия индексов, установленных в оглавлении и разделах локальной сметы при выводе на печать.
в каждой строке - значения индексов учитываются в каждой строке локальной сметы
в итогах - значения индексов учитываются в итогах разделов и в итоге локальной сметы.
5. **неучтенные ресурсы учитывать** - используется для настройки выборки неучтенных ресурсов(тип **Н**) и ресурсов, учитываемых проектом (тип **П**) при вставке(замене) расценок из нормативной базы.
в доп строках - нечетенные ресурсы и ресурсы по проекту будут выбираться как отдельные расценки.
в расценке - нечетенные ресурсы и ресурсы по проекту будут выбираться как ресурсы расценки.

Группа настроек **Ресурсные сметы** предназначена для настройки параметров печати смет, составляемых по ресурсной методике. Настройка выполняется установкой точки в требуемую позицию с последующим нажатием кнопки **S** для записи сделанных изменений. Для завершения работы в этом окне нажмите кнопку **X**.

1. **накл и план** - порядок вывода накладных и плановых (прибыли) в локальных ресурсных сметах
в итоге - накладные и плановые (прибыль) будут печататься в итогах разделов и в итоге лок. рес.сметы.
в каждой строке - накладные и плановые (прибыль) будут печататься в каждой строке лок. рес.сметы.
2. **считать накладные от** - порядок начисления накладных в локальной ресурсной ведомости и локальном сметном расчете.
ФОТ - *накладные расходы* начисляются от *Фонда Оплаты Труда* итогов разделов и смет.
прямых затрат - *накладные расходы* начисляются от *прямых затрат* итогов разделов и смет.
3. **считать плановые от** - порядок начисления плановых(прибыли) в локальной ресурсной ведомости и локальном сметном расчете.
ФОТ - *плановые накопления (прибыль)* начисляются от *Фонда Оплаты Труда* итогов разделов и смет.
прямых+накладные - *плановые накопления (прибыль)* начисляются от *прямых затрат+накладные расходы* итогов разделов и смет.

Нормативная база

Нормативная база Смета-RTS - это фундамент системы, позволяющий многократно повысить производительность труда Пользователя.

Каким качественным показателям должна отвечать нормативная база?

1. Система управления базой данных должна быть **Лицензионная**.
2. Хорошо структурирована.
3. Иметь быстрый доступ.
4. Иметь быстрый и удобный поиск
5. Содержать минимум ошибок.
6. Быть полной: чем больше, тем лучше.
7. Применима для всех регионов России.

Исходя из этих требований и была спроектирована нормативная база. Содержимое нормативной базы можно посмотреть в приложениях 3-5. Состав нормативной базы 2000 приведен в Приложении 2. Состав нормативной базы 1984 приведен в Приложении 3. К нормативной базе также относятся все сметы Пользователя.

Доступ к нормативной базе можно получить двумя способами:

1. Закрывать окно **Стройки** и из основного окна щелкнуть на опции меню **Нормативы**
2. Работая в строках сметы щелкнуть кнопку **Нормативы**, в этом случае можно вставлять (заменять) расценки прямо из нормативной базы.

В открывшемся окне можно получить доступ к любой интересующей Вас информации.

Работы						
<input checked="" type="radio"/> Расценки >	?	+	-	Сборник	Наименование	Кол_строк
<input type="radio"/> Расценки *		1	>	1	Земляные работы	1722
<input type="radio"/> Таблицы		2		3	Буровзрывные работы	265
<input type="radio"/> Работы		3		4	Скважины	417
<input type="radio"/> Изделия		4		5	Свайные работы. Опускные колодцы. Закреп	630
<input type="radio"/> Ресурсы		5		6	Бетонные и железобетонные конструкции мо	413
<input type="radio"/> Регионы		6		7	Бетонные и железобетонные конструкции сб	619
<input type="radio"/> ЛокСметы		7		8	Конструкции из кирпича и блоков	331
<input type="radio"/> АрхСметы		8		9	Строительные металлические конструкции	276
<input type="radio"/> КСМ и КТР		9		10	Деревянные конструкции	333
<input checked="" type="radio"/> 2000 <input type="radio"/> 1984		10		11	Полы	148

Замечания по стандартным кнопкам, используемым во всех окнах

X	закрывает окно
+	добавляет новую строку
-	удаляет строку, на которую установлен указатель > (самая опасная кнопка)
?	вывод справочной информации о работе в данном окне
S	предназначена для записи сделанных изменений

Технология работы с базой проста и надежна. В левой стороне окна выведен список нормативов, к которым можно получить доступ. Ставите точку на интересующий Вас раздел и нажимаете кнопку **O**. Указанный раздел немедленно будет открыт.

Для выборки расценок сборника необходимо поставить указатель > на интересующий Вас сборник, а точку на элемент списка **Расценки >** и нажать кнопку **O**, будут открыты все расценки сборника.

Если в поисковом поле (справа от поля **Работы**) будет набран через пробел список поисковых слов (без окончаний), то будут выбраны из сборника только расценки, содержащие поисковые слова.

Если введены поисковые слова, а точка поставлена на элемент списка **Расценки ***, то поиск будет выполняться по всей базе (2000 или 1984 гг. в зависимости от заданной базы).

Если сборник состоит из таблиц, то можно поставить точку на элемент списка **Таблицы** и при нажатии кнопки **О** будут выбраны таблицы указанного сборника.

При выборке расценок сборника открывается окно **Расценки**, перекрывающее предыдущее окно.

Расценки			Ресурсы	рЦены	Состав	Техчасть	Просмотр	Вст.в смету	Зам.в смете	X	
1-1-1-1	?	+	-	Шифр	Наименование		Измер				
ПРЗ	3114.06		1 >	1-1-1-1	Разработка грунта в отвал экскаваторами		1000 м				
ОЗП	23.32		2	1-1-1-2	Разработка грунта в отвал экскаваторами		1000 м				
СЭМ	3090.74		3	1-1-1-3	Разработка грунта в отвал экскаваторами		1000 м				
ЗПМ	157.53		4	1-1-1-4	Разработка грунта в отвал экскаваторами		1000 м				
СТМ	0.00		5	1-1-1-5	Разработка грунта в отвал экскаваторами		1000 м				
Накл%	95.00		6	1-1-1-6	Разработка грунта в отвал экскаваторами		1000 м				
План%	50.00		7	1-1-1-7	Разработка грунта в отвал экскаваторами		1000 м				
1000 м3			8	1-1-1-8	Разработка грунта в отвал экскаваторами		1000 м				
Доб.ресурсы из			9	1-1-1-9	Разработка грунта в отвал экскаваторами		1000 м				
			10	1-1-1-10	Разработка грунта в отвал экскаваторами		1000 м				

в этом окне Вы можете просмотреть любую информацию по любой расценке открытого сборника, используя бегунки с правой стороны и в нижней части окна. Если Вы установите указатель > на нужную Вам расценку, то вся информация по указанной расценке будет отображена в левой части окна.

Под полем **Расценки** ссылка на обоснование расценки.

Следующие показатели по расценке приведены в рублях и копейках за единицу работы.

В поле **ПРЗ** - прямые затраты, равные **ОЗП+СЭМ+СТМ**

в поле **ОЗП** - заработная плата основных рабочих,

в поле **СЭМ** - стоимость эксплуатации механизмов,

в поле **ЗПМ** - заработная плата машинистов,

в поле **СТМ** - стоимость материалов.

в поле **Накл%** - процент накладных.

в поле **План%** - процент плановых (прибыли).

под полем **План%** отображается единица измерения для расценки.

кнопка **Доб.ресурсы из** - предназначена для вставки ресурсов из расценки, обоснование которой набрано под кнопкой. Вставка выполняется в расценку, помеченную указателем > в таблице.

Кнопки **Вст.в смету** и **Зам.в смете** становятся доступными только при открытии нормативной базы из строк сметы и предназначены для вставки и замены расценок при составлении локальной сметы

При нажатии кнопки **Ресурсы** открывается окно **Ресурсы**, отображающее список ресурсов для данной расценки

Ресурсы				0.00		0.00		рЦены	пЦены	X
?	+	-	Тип	Шифр	Норма	Измеритель		Наименован		
	1			---1	1.76	чел.-ч		Затраты тру		
	2			---1-1	3.8	разряд		Средний раз		
	3			---2	9.32	чел.-ч		Затраты тру		
	4			--60604	1.89	маш.-ч		Экскаваторы		
S	5	>		--70102	1.76	маш.-ч		Бульдозеры		

При нажатии кнопки **рЦены** открывается окно **рЦены**, отображающее список региональных цен для данной расценки с раскладкой по датам.

рЦены										X
?	+	-	ГодММ	РегН	РегК	Прямые	ЗплРаб	ЭксМаш	Зп	
	1	>	200001	716500	716599	3114.06	23.32	3090.74	157	

При нажатии кнопки **Состав** открывается окно **Справочная система Смета-RTS**, отображающее состав работ для данной расценки.

Справочная система Смета-RTS
X

Таблица ГЭСН 01-01-001

Разработка грунта в отвал экскаваторами драглайн одноковшовыми электрическими шагающими при работе на гидроэнергетическом строительстве

Состав работ:

01.Разработка грунта на вымет.

02.Устройство и содержание водоотводных канав или ограждающих валиков.

03.Вспомогательные работы, связанные с перемещением экскаватора из забоя в забой.

И наконец при нажатии кнопки **Просмотр** выводится в редактор вся информация о данной расценке, которую при необходимости можно распечатать.

[aaaaaaa.sbo]-sedit

Файл Правка Выравнивание Разное Поиск Кодировки Шрифт

Файл

Правка

Выравнивание

Разное

Поиск

Кодировки

Шрифт

?

Смета-RTS.05.01 04/01/05

1-1-1-1 | Разработка грунта в отвал экскаваторами драглайн одноковшовыми электрическими шагающими при работе на гидроэнергетическом строительстве с ковшой вместимостью 15 м3, группа грунтов 1

1000 м3

Состав работ: 01.Разработка грунта на вылет. 02.Устройство и содержание водоотводных канав или ограждающих валиков. 03.Вспомогательные работы, связанные с перемещением экскаватора из забоя в забой. __

Код	Регион	Прямые зат.	Зп. рабочих	Эксп. машин	Зп. маш-тов	Материалы
716500	Свердловская область, Екатеринбург	3114.06	23.32	3090.74	157.53	0.00

ГЭСН	Россия	01.01.2000г.	01.01.200г.				
Шифр	Наименование	Измеритель	Норма	Цена	Стоимость	Цена	Стоимость

Затраты труда

---1 Затраты труда рабочих-строителей чел.-ч 1.760 13.25 23.32 25.00 44.00

---1-1 Средний разряд работы разряд 3.800 - - - -

---2 Затраты труда машинистов чел.-ч 9.320 16.90 157.53 35.00 326.20

Машины и механизмы

--60604 Экскаваторы одноковшовые электрические шагающие при работе на гидроэнергетическом и строительстве 15 м3 маш.-ч 1.890 1540.71 2911.94 1540.71 2911.94

--70102 Бульдозеры при работе на гидроэнергетическом строительстве и горновскрышных работах 79 (10%) кВт (л.с.) маш.-ч 1.760 101.59 178.80 101.59 178.80

Поправка на машины: 0.00

Итого Машины и механизмы: 3090.74 3090.74

121:19

EN

ANSI (1251)

Вставка

c:\smetbrts\aaaaaaa.sbo

Сводный сметный расчет	19
Как составить сводный сметный расчет	19
Оглавление сводного сметного расчета	20
Создание сводного сметного расчета	22
Просмотр сводного сметного расчета	24
Лимитированные затраты	26
Ведомость потребных ресурсов	29
Сервис сводного сметного расчета	30
Экспорт RTS	30

Как составить сводный сметный расчет?

Для составления сводного сметного расчета, последовательно выполните рекомендации, приведенные в следующих разделах данного руководства.

Оглавление сводного сметного расчета

Создание сводного сметного расчета

Просмотр сводного сметного расчета

Оглавление сводного сметного расчета

Окно **Стройки** открывается одновременно с основным окном. Если это не так щелкните левой кнопкой мышки на опции меню **Стройки** в основном окне, (и если нормативы закрыты) окно откроется.

Просмотр Сервис

Стройки

Стройки

Объекты

лСметы

Разделы

Строки

?

+

-

Шифр

Наименование

Всего

1

>

Шифр

Наименование

17155.15

Шифр

04052257.ssm

Регион

716500 L

Цены на

200301

Наименование

Заказчик

Администрация

Подрядчик

Проек.орг

Институт

СметОбъем

6.300

СмСТИ

17155.150

СмСТР

49967.941

ГИП

Измерител

км

ЕдСТИ

2723.040

ЕдСТР

7931.419

Сост

Иванов И.И.

Тр/затрат

0.000

з/пЛи

0.000

з/плР

0.00

Пров

Петров П.П.

Для добавления Вашей стройки нажмите в таблице кнопку **+**, получите копию строки, помеченной **>**. Откорректируйте данные в полученной строке, используя поля в нижней части окна (под таблицей). После корректировки нажмите кнопку **S** для записи (фиксации) сделанных изменений.

В этом окне необходимо ввести информацию в поле **Шифр** и поле **Наименование**. Для ввода информации в любое поле достаточно установить курсор на начало поля, нажать левую кнопку мышки и удерживая ее, затемнить содержимое поля, после этого на клавиатуре набрать необходимый текст. Для ввода в следующее поле выполнить тоже самое.

В поле **Файл** ввод запрещен, в нем отображается имя файла, в который будет в дальнейшем выводиться сводный сметный расчет. Имя этого файла 04052257, означает следующее: оглавление стройки создано 05 апреля текущего года в 22 часа 57 минут. Расширение файла **ssm** - сводный сметный расчет.

В поле **Регион** вводится код региона, в котором будет осуществляться строительство. Информацию можно ввести с клавиатуры или нажать кнопку **L** справа от поля, в открывшемся окне **Регионы** установить указатель **>** на требуемый регион и закрыть окно **Регионы**. Код региона будет перенесен в поле **Регион**.

Во все поля, справа от которых размещена кнопка **L**, можно выполнять ввод аналогично для поля **Регион**.

В поле **Цены на** вводится информация о дате, на которую выполняется расчет в формате **ГГГГММ**, где **ГГГГ**-четыре цифры года и **ММ**- две цифры месяца.

При нажатии кнопки **I**, появится окно **ИНДЕКСЫ ИНФЛЯЦИИ**, в котором можно ввести индексы инфляции для заданного региона на заданную Вами дату в поле **Цены на**.

Свердловская Область, Екатеринбург			
1984-->2000	ИНДЕКСЫ ИНФЛЯЦИИ		2000-->Текущие
21.7	Изпл - к зар/плате рабочих	- Изпл	3
29.5	Имех - к стоим.экспл. машин	- Имех	3
1	Изпм - к зар/плате машинистов	- Изпм	1
22	Имат - к стоимости материалов	- Имат	3
1.000	Индекс на автоперевозки		S Выход
1.000	Индекс на ж.д перевозки		
1.000	Индекс на тару (упаковку)		

В поля **Изпл** – индекс инфляции на заработную плату, **Имех** – индекс инфляции к стоимости эксплуатации механизмов, **Имат** – индекс инфляции к стоимости материалов вводятся текущие индексы инфляции на указанные виды затрат. Ввод в эти поля можно выполнять в виде формул, соблюдая правила арифметики. Например так: 1.15*1.20. Можно вводить и точку и запятую для разделения целой и дробной части числа. Для записи изменений нажмите кнопку **S**, и закрытия окна кнопку **Выход**.

Замечание относится ко всем окнам

- если ввод выполняется в поля в нижней части окна (под таблицей), по завершении ввода во все поля (одно поле) необходимо обязательно щелкнуть на кнопке **S**.
- если ввод выполняется в верхней части окна (таблицу), для записи достаточно щелкнуть на кнопке с номером, расположенной с левой стороны таблицы.
- для просмотра в таблице других колонок используйте нижний бегунок
- для просмотра всех строк таблицы используйте правый бегунок.
- для перехода от одного поля к другому используйте мышку

Используя кнопку **-**, Вы можете удалить из базы пользователя строiku, на которой установлен указатель **>**. При удалении удаляется вся информация, относящаяся к стройке (объекты, локальные сметы, ресурсы и т.д.)
Это самая опасная кнопка в окне. После удаления информацию можно восстановить только вручную.

Информация, введенная в оглавление стройки в дальнейшем будет использоваться при составлении и печати сводного сметного расчета, сводного ресурсного расчета, ведомости потребных ресурсов на стройку, экспорта данных по стройке, объектных и локальных смет, актов выполненных работ, актов расхода ресурсов и т.д.

Создание сводного сметного расчета

Сводный сметный расчет создается из шаблона *ЛимитЗатраты*.

Для этого в окне **Стройки** щелкните меню **Просмотр**, в выпавшем меню

выберите тип создаваемого сводного сметного расчета: **СметаПГС** - промышленно- гражданское строительство,

СметаАДС - автодорожное строительство, **СметаЖДС** - железнодорожное строительство,

в следующем выпавшем меню щелкните на опции меню **Создать**

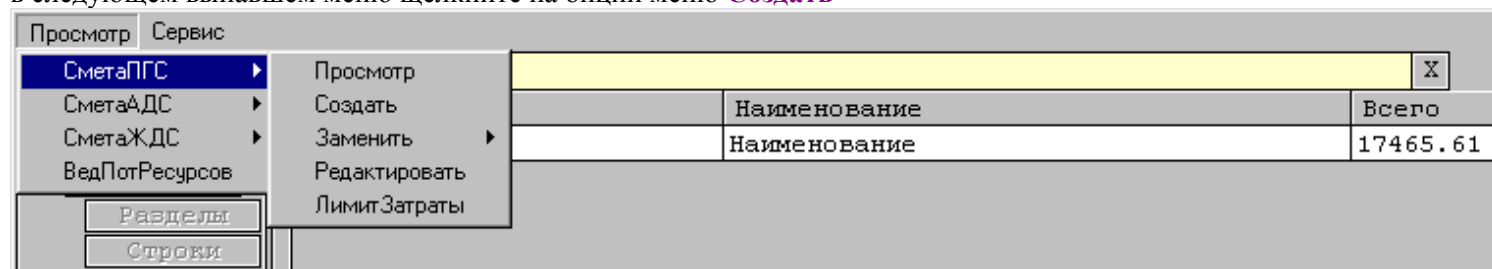

Откроется окно **ЛимЗатр**

ЛимЗатр						
?	+	-	КодЗат	Норма	Наименов	ИндСМР
	1	>	1	0	Глава 1. ПОДГОТОВКА ТЕРРИТОРИИ СТРОИТЕЛЬСТВА	1
	2		1.01	0	Средства на отвод земельного участка	1
	3		1.02	0	Средства на разбивку осей зданий и соору	1
	4		1.8	0	ИТОГО по Главе 1:	1
	5		2	0	Глава 2. ОСНОВНЫЕ ОБЪЕКТЫ СТРОИТЕЛЬСТВА	1
	6		2.01	0	Данные в Главу 2	1
	7		2.8	0	ИТОГО по Главе 2:	1
	8		3	0	Глава 3. ОБЪЕКТЫ ПОДСОВНОГО И ОБСЛУЖИВА	1
	9		3.01	0	Ремонт дорожной одежды	1
	10		3.01	0	Ремонт дорожной одежды	1

В колонке **КодЗат** отображается код затрат, принятый в Смета-RTS.

В колонке **Норма** отображается норма затрат в процентах, если в этой колонке

значение не равно 0, то по данной строке будет выполняться расчет и вывод на печать.

В колонке **Наименов** - наименование лимитированных затрат.

Если нижний бегунок окна передвинуть вправо, то откроется следующая группа колонок:

ЛимЗатр						
?	+	-	ИндСМР	ИндПроч	Признак	Обоснов
	1	>	1	1	1	0
	2		1	1	0	0
	3		1	1	0	Мет.указ. п.2.4
	4		1	1	1	0
	5		1	1	1	0
	6		1	1	0	0
	7		1	1	1	0
	8		1	1	1	0
	9		1	1	0	1-1-1
	10		1	1	0	1-1-3

ИндСМР - индекс на строительно-монтажные работы (стандартно = 1, если будете индексировать СМР по строке, поставьте текущее значение индекса).

ИндПроч - индекс на прочие работы (стандартно = 1, если будете индексировать прочие по строке, поставьте текущее значение индекса).

Признак - служебная колонка, служащая для регулировки печати строк наименований и итогов (если значение = 1, то указанная строка печатается, если = 0, то строка не печатается). Это не относится к расчетным строкам.

Обоснов - отображаются шифры локальных смет или ссылки на документ, на основании которого можно применить этот вид затрат.

Если нижний бегунок окна передвинуть вправо, то откроется следующая группа колонок (значения в этих колонках в тыс.рублей, как принято в сводных сметах и являются выходными итоговыми данными после просмотра локальных смет):

ЛимЗатр									
?	+	-	Строит	Монтаж	Оборуд	Прочие	Возврат	Всего	СумЗпл
1	>		0	0	0	0	0	0	0
2			0	0	0	0	0	0	0
3			0	0	0	0	0	0	0
4			0	0	0	0	0	0	0
5			0	0	0	0	0	0	0
6			0	0	0	0	0	0	0
7			0	0	0	0	0	0	0
8			0	0	0	0	0	0	0
9			13921.26	0	0	0	0	13921.26	298.035
10			13909.73	0	0	0	0	13909.73	297.565

Строит - стоимость строительных работ по строке

Монтаж - стоимость монтажных работ по строке

Оборуд - стоимость оборудования по строке

Прочие - стоимость прочих работ по строке

Возврат - стоимость возврата по строке

Всего - стоимость всего по строке = **Строит + Монтаж + Оборуд + Прочие + Возврат.**

СумЗпл - суммарная зарплата по строке

Если нижний бегунок окна передвинуть вправо, то откроется колонка

СумТрз - суммарные трудозатраты по строке в тыс. чел.-часов

Составление сводного сметного расчета в основном заключается в корректировке значений в колонке **Норма**. Поставьте в этой колонке свои значения в нужных Вам строках и Сводный сметный расчет - готов.

Если же Вы не индексировали локальные сметы, то используя механизм индексации строк сводного сметного расчета, можете выполнить эту индексацию в сводном сметном расчете, вводя значения индексов в колонки **ИндСМР, ИндПроч.**

Замечание по использованию опций меню **Заменить** и **Редактировать** в окне **Стройки**

Для просмотра и корректировки строк ранее созданного сводного сметного расчета используйте опцию меню **Редактировать.**

Если Вы изменяли что-то в локальных сметах стройки и в результате изменились итоговые данные локальной сметы (смет), то в общем-то нет необходимости вновь использовать опцию меню **Создать,** в этом случае можно пользоваться опцией меню **Заменить** для замены только итоговых строк локальных смет и сократить количество требуемых корректировок.

На этом процесс создания (составления) сводного сметного расчета заканчивается, щелкните на **X** в правом верхнем углу этого окна для его закрытия и просмотрите результаты Вашей работы, щелкая последовательно опции меню **Просмотр -> СметаПГС(СметаАДС,СметаЖДС) ->Просмотр.**

Просмотр сводного сметного расчета

Для этого в окне **Стройки** щелкните меню **Просмотр**, в выпавшем меню выберите тип просматриваемого сводного сметного расчета

СметаПГС - промышленно-гражданское строительство,

СметаАДС - автодорожное строительство,

СметаЖДС - железнодорожное строительство,

в следующем выпавшем меню щелкните на опцию меню **Просмотр**

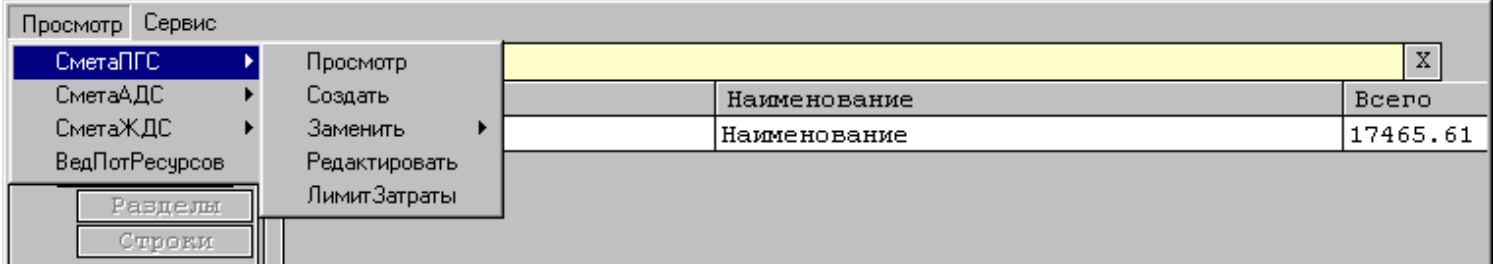

Результаты расчета будут выглядеть примерно так в окне Редактора

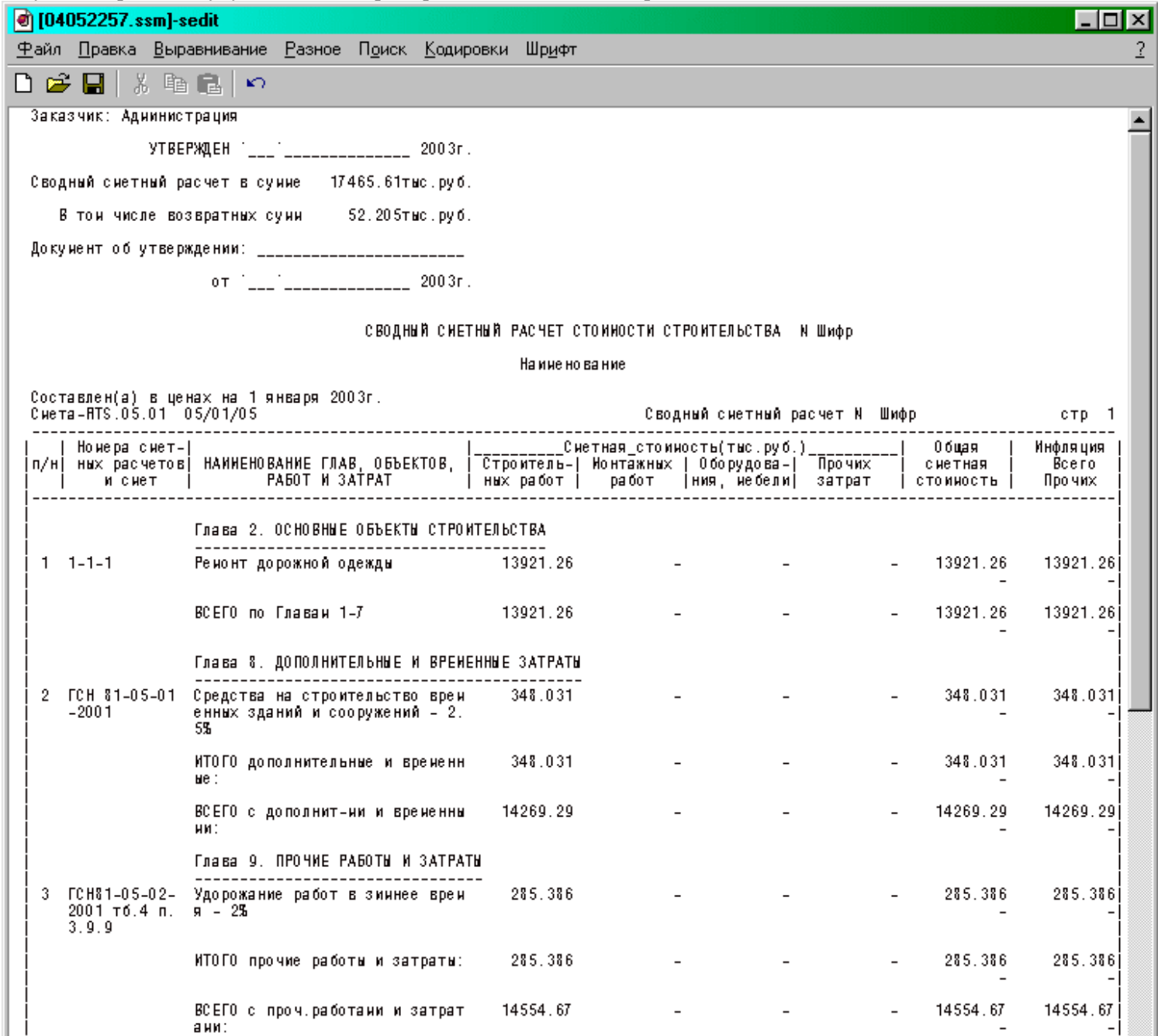

Глава 9. ПРОЧИЕ РАБОТЫ И ЗАТРАТЫ								
3	ГСН81-05-02-2001 тб.4 п. 3.9.9	Удорожание работ в зимнее время - 2%	285.386	-	-	-	285.386	285.386
		ИТОГО прочие работы и затраты:	285.386	-	-	-	285.386	285.386
		ВСЕГО с проч.работами и затратами:	14554.67	-	-	-	14554.67	14554.67
		ВСЕГО по Главам 1-12	14554.67	-	-	-	14554.67	14554.67
НЕПРЕДВИДЕННЫЕ РАБОТЫ И ЗАТРАТЫ								
		ИТОГО непредвиденные работы и затраты	-	-	-	-	-	-
		ВСЕГО ПО СЧЕТЕ:	14554.67	-	-	-	14554.67	14554.67
4	НДС 81-1.99	Возвратные суммы - 15%	-	-	-	52.205	52.205	52.205
		ВСЕГО ПО СЧЕТЕ(акту):	14554.67	-	-	-	14554.67	14554.67
							52.205	-
5	Налог.Закон	НДС - 20%	-	-	-	2910.935	2910.935	2910.935
		ВСЕГО ПО СЧЕТЕ(акту) с НДС	14554.67	-	-	2910.935	17465.61	17465.61
							-	2910.935

Руководитель проектной организации _____

Главный инженер проекта _____

Начальник _____ отдела _____ Петров П.П.

Заказчик Администрация _____

Лимитированные затраты

Для просмотра и настройки лимитированных затрат в окне **Стройки** щелкните меню **Просмотр**, в выпавшем меню выберите тип сводного сметного расчета

СметаПГС - промышленно-гражданское строительство,

СметаАДС - автодорожное строительство,

СметаЖДС - железнодорожное строительство,

в следующем выпавшем меню щелкните на опции меню **ЛимитЗатраты**

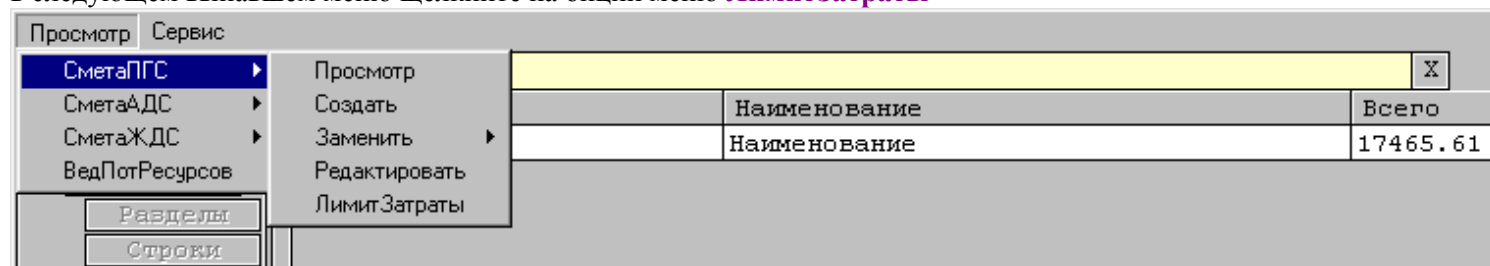

Откроется окно **ЛимЗатр**

ЛимЗатр						
?	+	-	КодЗат	Норма	Наименование	Призна
	1	>	1	0	Глава 1. ПОДГОТОВКА ТЕРРИТОРИИ СТРОИТЕЛИ	1
	2		1.01	0	Средства на отвод земельного участка	0
	3		1.02	0	Средства на разбивку осей зданий и соору	0
	4		1.8	0	ИТОГО по Главе 1:	1
	5		2	0	Глава 2. ОСНОВНЫЕ ОБЪЕКТЫ СТРОИТЕЛЬСТВА	1
	6		2.01	0	Данные в Главу 2	0
	7		2.8	0	ИТОГО по Главе 2:	1
	8		3	0	Глава 3. ОБЪЕКТЫ ПОДСОБНОГО И ОБСЛУЖИВА	1
	9		3.01	0	Данные в главу 3	0
	10		3.8	0	ИТОГО по Главе 3:	1

В колонке **КодЗат** хранится значение, присвоенное каждому типу лимитированных затрат разработчиками системы. *Изменять не рекомендуется.*

Колонка **Норма** служит для задания % лимитированных затрат при расчете данного типа затрат. Задание вида работ и итога, от которого берется указанный % определяется значениями в колонках **Опред1** и **Опред3**. Задание вида работ и итога, к которому будут отнесены затраты определяется значениями в колонках **Опред2** и **Опред4**.

В колонке **Наименование** хранится наименование видов лимитированных затрат, наименование разделов, итогов и глав, используемых при расчете объектных смет и сводных сметных расчетов.

Колонка **Признак** используется для задания вывода на печать необходимых наименований разделов, итогов и глав при печати сводных сметных расчетов.

1 - данная строка подлежит выводу на печать.

0 - данная строка на печать не выводится.

Для строк конкретных видов лимитированных затрат признак всегда = 0. Будет ли выведена та или иная строка лимитированных затрат зависит только от величины, заданной в колонке **Норма**.

Если значение в этой колонке равно 0, строка не выводится.

В колонке **Обоснование** хранится ссылка на нормативный документ на основании которого возможно применение данного типа лимитированных затрат. Текст обоснования выводится на печать при использовании данного типа затрат.

Если бегунок внизу окна **ЛимЗатр** передвинуть вправо, откроется следующая группа колонок.

ЛимЗатр										
?	+	-	НорТрз	НорЗпл	Опред0	Опред1	Опред2	Опред3	Опред4	
1	>	0	0	0	v-s-c	0	0	0	0	
2		0	0	0	r-s-c	-----	---p---	1.01	1.8	
3		0	0	0	r-s-c	-----	---p---	1.02	1.8	
4		0	0	0	v-s-c	smopvtz	smopvtz	1.8	7.9	
5		0	0	0	v-s-c	0	0	0	0	
6		0	0	0	r-s-c	smopvtz	smopvtz	2.01	2.8	
7		0	0	0	v-s-c	smopvtz	smopvtz	2.8	7.9	
8		0	0	0	v-s-c	0	0	0	0	
9		0	0	0	r-s-c	smopvtz	smopvtz	3.01	3.8	
10		0	0	0	v-s-c	smopvtz	smopvtz	3.8	7.9	

В колонке **НорТрз** задается порядок расчета трудозатрат для данного типа лимитированных затрат:
-1 означает, что трудозатраты рассчитываются от тех же итогов и в том же %, что и лимитированные затраты. Число, отличное от **-1** означает, что сначала считается сумма лимитированных затрат, которая умножается на заданное число для определения трудозатрат.

В колонке **НорЗпл** в задается порядок расчета зарплаты для данного типа лимитированных затрат:
-1 означает, что зарплата рассчитывается от тех же итогов и в том же %, что и лимитированные затраты. Число, отличное от **-1** означает, что сначала считается сумма лимитированных затрат, которая умножается на заданное число для определения зарплаты.

В колонках **Опред0 - Опре4** задаются алгоритмы расчета лимитированных затрат и разряды этих колонок означают следующее:

Опред0

v - строка является строкой оглавления или итога

% - затраты берутся в %

k - затраты берутся с коэффициентом

r - затраты берутся в рублях

o - строка используется при составлении объектной сметы

- - не используется при составлении объектной сметы

s - строка используется при составлении сводной сметы

- - не используется при составлении сводной сметы

- - резерв для будущего расширения

c - резерв для будущего расширения

Опред1

smopvtz - затраты считаются от граф:

s - строительные работы

m - монтажные работы

o - оборудование

p - прочие затраты

v - всего

t - трудозатраты

z - зарплата

Опред2

smopvtz - затраты суммируются в графы:

s - строительные работы

m - монтажные работы

o - оборудование

p - прочие затраты

v - всего

t - трудозатраты

z - зарплата

Опред3

задает от какого итога берутся затраты для расчета:

пример: 9.9 - от итога всего с прочими работами и затратами

Опред4

задает к какому итогу суммируются затраты: пример: 9.8 - к итогу прочие работы и затраты

Если цифра заканчивается на 8 - это означает итог по главе,

на 9 - это означает итог по всем предыдущим главам.

Работа в окне проста, достаточно быть внимательным. Для добавления новой строки установите указатель строки **>** на требуемую строку и нажмите кнопку **+**, затем откорректируйте информацию.

Для удаления строки установите указатель **>** на удаляемую строку и нажмите кнопку **-** (минус) и строка будет удалена из базы. Этой кнопкой пользуйтесь очень аккуратно. Удаленная информация будет потеряна и ее восстановление потребует дополнительной работы.

Следует отметить, что во всех окнах-таблицах возможно прямое редактирование информации, для этого достаточно курсор мышки установить на конкретное поле на пересечении строка-колонок и щелкнуть левой кнопкой мышки. Открывается окно-редактор для корректировки информации. После этого обязательно для записи измененной информации необходимо щелкнуть на кнопке с номером в левой части таблицы или перевести указатель строки **>** на любую другую строку, отличную от измененной. Только в этом случае измененная информация будет записана в базе.

Для просмотра строк таблицы, находящихся ниже или выше в таблице используйте бегунок, расположенный с правой стороны окна. Для просмотра колонок, расположенных левее или правее используйте бегунок, расположенный в нижней части окна.

Для закрытия окна достаточно нажать кнопку **X** в правом верхнем углу окна.

Ведомость потребных ресурсов

Для просмотра и печати на принтер ведомости потребных ресурсов на стройку в окне **Стройки** щелкните на меню **Просмотр**, и в выпавшем меню щелкните опцию **ВедПотРесурсов**.

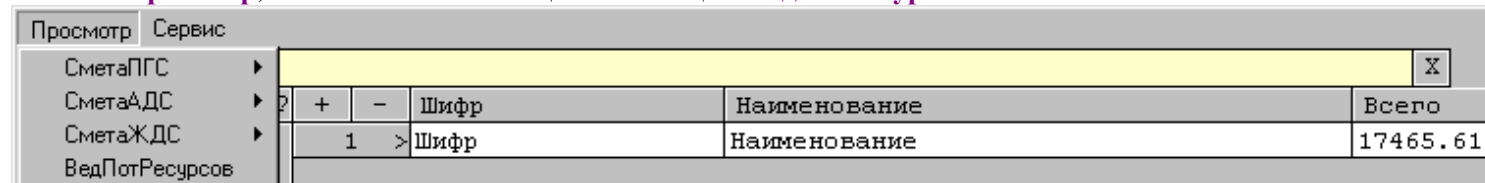

В результате в окно Редактора будет выведена ведомость потребных ресурсов для просмотра и печати, аналогичная этой.

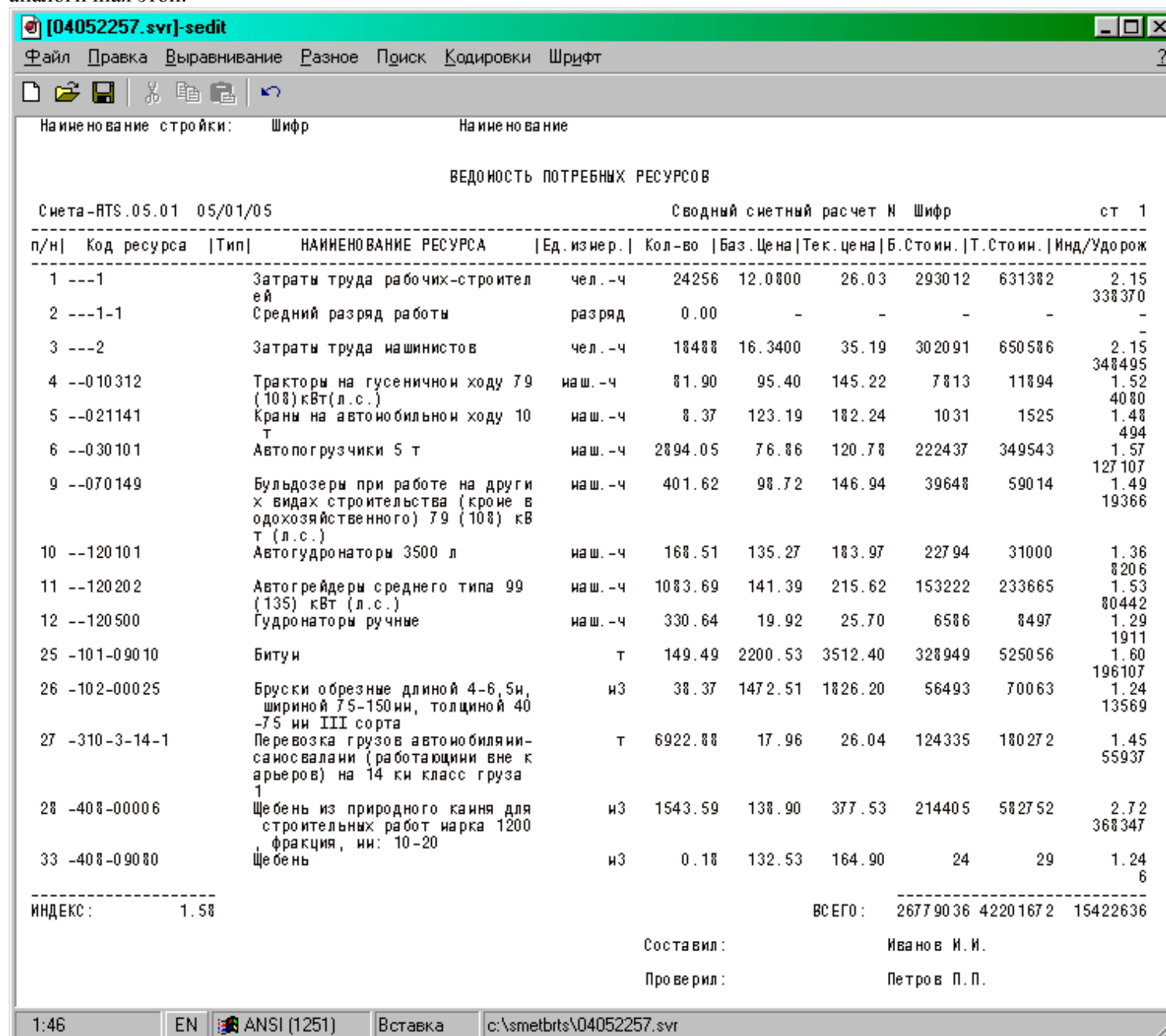

Сервис сводного сметного расчета

В этом разделе описаны сервисные возможности окна **Стройки** при использовании меню **Сервис**.

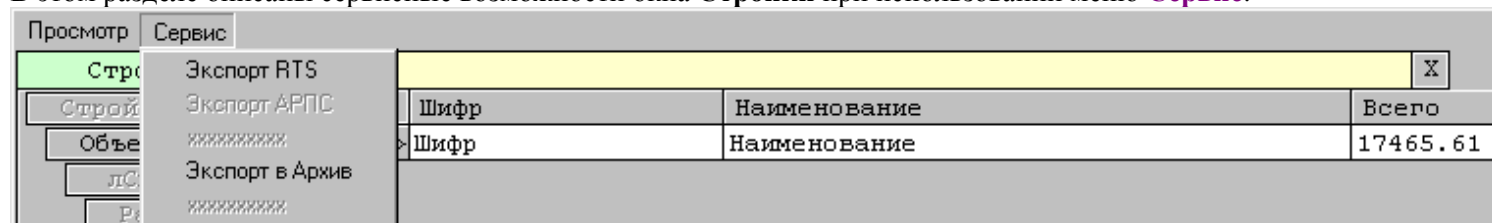

Экспорт RTS

Режим предназначен для экспорта сводных сметных расчетов со всем своим содержимым (оглавление, объекты, локальные сметы, разделы, строки, ресурсы, учетные данные по строкам и ресурсам и т.д.) в отдельный файл, имя которому Вы присваиваете сами.

Щелкните на меню **Сервис**, в выпавшем меню щелкните на опцию меню **Экспорт RTS**.

Появится диалоговое окно **Select file**.

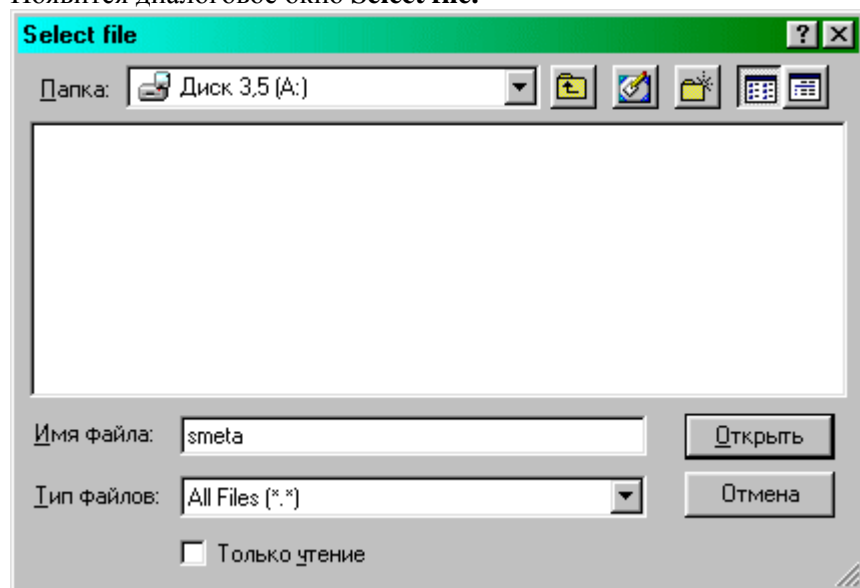

1. В поле **Папка** выберите папку, в которую Вы будете экспортировать строку.
2. В поле **Имя файла** введите с клавиатуры имя файла, в который Вы будете экспортировать данные.
3. Нажмите кнопку **Открыть**, и подождите завершения операции

Если Вы решили отказаться от экспорта, нажмите кнопку **Отмена**

В дальнейшем этот файл Вы можете передать другому пользователю для загрузки на его компьютере с установленной Смета-RTS или хранить как архивный.

Экспорт в Архив

Режим предназначен для экспорта сводных сметных расчетов со всем своим содержимым (оглавление, объекты, локальные сметы, разделы, строки, ресурсы, учетные данные по строкам и ресурсам и т.д.) в Архив. Для этого просто нажмите опцию меню **Экспорт в Архив** и подождите завершения операции.

Объектная смета

Объектная смета	31
Как составить объектную смету	31
Оглавление объектной сметы	32
Создание объектной сметы	34
Просмотр объектной сметы	36
Лимитированные затраты	38
Ведомость потребных ресурсов	41
Сервис объектной сметы	42
Экспорт RTS	42
Привязать	42

Как составить объектную смету ?

Для составления объектной сметы, последовательно выполните рекомендации, приведенные в следующих разделах данного руководства.

Оглавление сводного сметного расчета

Оглавление объектной сметы

Создание объектной сметы

Просмотр объектной сметы

Оглавление объектной сметы

В окне **Стройки**, щелкните левой кнопкой мышки на кнопке **Объекты**.

Просмотр Сервис

Стройки

Стройки

Объекты

лСметы

Разделы

Строки

				X	
?	+	-	Шифр	Наименование	Всего
	1	>	Шифр	Наименование	17465.61

Откроется окно **Объекты**

Просмотр Сервис

Объекты

Стройки

Объекты

лСметы

Разделы

Строки

				КСМ и КТР	X
?	+	-	Шифр	Наименов	Всего
	1	>	Шифр	Наименование	18837.53

Шифр

04052259.osm

Регион 716500 L

Цены на 200301

S

Наименование		I
Заказчик	Администрация	L
Подрядчик		L
Проек.орг	Институт	L
СметОбъем	6.300 СМСТИ 18837.529 СМСТР 0.000	ГИП L
Измерител	км ЕдСТИ 2990.084 ЕдСТР 0.000	Сост Иванов И.И. L
Тр/затрат	176.578 з/пЛИ 341.511 з/пЛР 0.00	Пров Петров П.П. L
Стройка: Шифр Наименование		

Для добавления Вашего объекта нажмите в таблице кнопку **+**, получите копию строки, помеченной **>**.
Откорректируйте данные в полученной строке, используя поля в нижней части окна (под таблицей).
После корректировки нажмите кнопку **S** для записи (фиксации) сделанных изменений.

В этом окне необходимо ввести информацию в поле **Шифр** и поле **Наименование**. Для ввода информации в любое поле достаточно установить курсор на начало поля, нажать левую кнопку мышки и удерживая ее, затемнить содержимое поля, после этого на клавиатуре набрать необходимый текст.
Для ввода в следующее поле выполнить тоже самое.

В поле **Файл** ввод запрещен, в нем отображается имя файла, в который будет в дальнейшем выводиться объектная смета. Имя этого файла 04052259, означает следующее: оглавление объекта создано 05 апреля текущего года в 22 часа 59 минут. Расширение файла **.osm** - объектная смета.

В поле **Регион** вводится код региона, в котором будет осуществляться строительство. Информацию можно ввести с клавиатуры или нажать кнопку **L** справа от поля, в открывшемся окне **Регионы** установить указатель **>** на требуемый регион и закрыть окно **Регионы**. Код региона будет перенесен в поле **Регион**.

Во все поля, справа от которых размещена кнопка **L**, можно выполнять ввод аналогично для поля **Регион**.

В поле **Цены на** вводится информация о дате, на которую выполняется расчет в формате **ГГГГММ**, где **ГГГГ**-четыре цифры года и **ММ**- две цифры месяца.

При нажатии кнопки **I**, появится окно **ИНДЕКСЫ ИНФЛЯЦИИ**, в котором можно ввести индексы инфляции для заданного региона на заданную Вами дату в поле **Цены на**.

Свердловская Область, Екатеринбург			
1984-->2000	ИНДЕКСЫ ИНФЛЯЦИИ		2000-->Текущие
21.7	Изпл - к зар/плате рабочих	- Изпл	3
29.5	Имех - к стоим.экспл. машин	- Имех	3
1	Изпм - к зар/плате машинистов	- Изпм	1
22	Имат - к стоимости материалов	- Имат	3
1.000	Индекс на автоперевозки		
1.000	Индекс на ж.д перевозки		
1.000	Индекс на тару (упаковку)		
			S
			Выход

В поля **Изпл** – индекс инфляции на заработную плату, **Имех** – индекс инфляции к стоимости эксплуатации механизмов, **Имат** – индекс инфляции к стоимости материалов вводятся текущие индексы инфляции на указанные виды затрат. Ввод в эти поля можно выполнять в виде формул, соблюдая правила арифметики. Например так: $1.15 * 1.20$. Можно вводить и точку и запятую для разделения целой и дробной части числа. Для записи изменений нажмите кнопку **S**, и закрытия окна кнопку **Выход**.

Замечание относится ко всем окнам

- если ввод выполняется в поля в нижней части окна (под таблицей), по завершении ввода во все поля (одно поле) необходимо обязательно щелкнуть на кнопке **S**.
- если ввод выполняется в верхней части окна (таблицу), для записи достаточно щелкнуть на кнопке с номером, расположенной с левой стороны таблицы.
- для просмотра в таблице других колонок используйте нижний бегунок
- для просмотра всех строк таблицы используйте правый бегунок.
- для перехода от одного поля к другому используйте мышку

Используя кнопку **-**, Вы можете удалить из базы пользователя объект, на котором установлен указатель **>**. При удалении удаляется вся информация, относящаяся к объекту (локальные сметы, расценки, ресурсы и т.д.)
Это самая опасная кнопка в окне. После удаления информацию можно восстановить только вручную.

Информация, введенная в оглавление объекта в дальнейшем будет использоваться при составлении и печати объектной сметы, объектного ресурсного расчета, ведомости потребных ресурсов на объект, экспорта данных по объекту, локальных смет, актов выполненных работ, актов расхода ресурсов и т.д.

Создание объектной сметы

Объектная смета создается из шаблона *ЛимитЗатраты*.
Для этого в окне **Объекты** щелкните меню **Просмотр**, в выпавшем меню выберите тип создаваемой объектной сметы: **СметаПГС** - промышленно- гражданское строительство, **СметаАДС** - автодорожное строительство, **СметаЖДС** - железнодорожное строительство, в следующем выпавшем меню щелкните на опции меню **Создать**

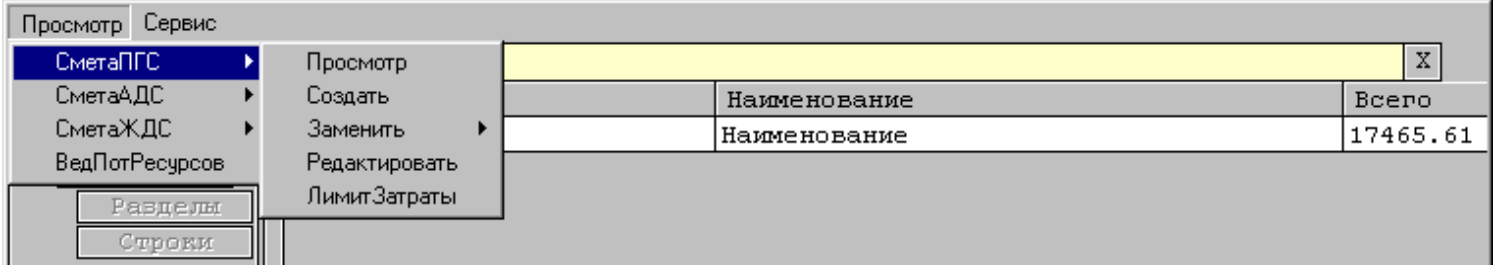

Откроется окно **ЛимЗатр**

ЛимЗатр						
?	+	-	КодЗат	Норма	Наименов	ИндСМР
	1	>0	0		СПИСОК ЛОКАЛЬНЫХ СМЕТ В СОСТАВЕ ОБЪЕКТА	1
	2	0.1	0		Ремонт дорожной одежды	1
	3	0.1	0		Ремонт дорожной одежды	1
	4	0.8	0		ИТОГО по локальным сметам:	1
	5	8	0		ДОПОЛНИТЕЛЬНЫЕ И ВРЕМЕННЫЕ ЗАТРАТЫ	1
	6	8.01	0		Доп.затраты по реконструкции и техничес	1
	7	8.02	0		Доп.затраты при стр-ве на территории дей	1
	8	8.03	2.5		Средства на строительство временных зда	1
	9	8.8	0		ИТОГО дополнительные и временные:	1
	10	8.9	0		ВСЕГО с дополнит-ми и временными:	1

В колонке **КодЗат** отображается код затрат, принятый в Смета-RTS.
В колонке **Норма** отображается норма затрат в процентах, если в этой колонке значение не равно 0, то по данной строке будет выполняться расчет и вывод на печать.
В колонке **Наименов** - наименование лимитированных затрат.

Если нижний бегунок окна передвинуть вправо, то откроется следующая группа колонок:

ЛимЗатр						
?	+	-	ИндСМР	ИндПроч	Признак	Обоснов
	1	>1	1	1	1	0
	2	1	1	1	0	1-1-1
	3	1	1	1	0	1-1-2
	4	1	1	1	1	0
	5	1	1	1	1	0
	6	1	1	1	0	Госстрой N43/62 10.04.8
	7	1	1	1	0	Госстрой НЛЗ-887-1/1 23.02.87
	8	1	1	1	0	ГСН 81-05-01-2001
	9	1	1	1	1	0
	10	1	1	1	1	0

ИндСМР - индекс на строительно-монтажные работы (стандартно = 1, если будете индексировать СМР по строке, поставьте текущее значение индекса).
ИндПроч - индекс на прочие работы (стандартно = 1, если будете индексировать прочие по строке, поставьте текущее значение индекса).
Признак - служебная колонка, служащая для регулировки печати строк наименований и итогов (если значение = 1, то указанная строка печатается, если = 0, то строка не печатается). Это не относится к расчетным строкам.
Обоснов - отображаются шифры локальных смет или ссылки на документ, на основании которого можно применить этот вид затрат.

Если нижний бегунок окна передвинуть вправо, то откроется следующая группа колонок (значения в этих колонках в тыс.рублей, как принято в объектных сметах и являются выходными итоговыми данными после просмотра локальных смет):

ЛимЗатр										X
?	+	-	Строит	Монтаж	Оборуд	Прочие	Возврат	Всего	СумЗпл	
	1	>	0	0	0	0	0	0	0	
	2		13921.26	0	0	0	0	13921.26	298.035	
	3		13921.26	0	0	0	0	13921.26	298.035	
	4		0	0	0	0	0	0	0	
	5		0	0	0	0	0	0	0	
	6		0	0	0	0	0	0	0	
	7		0	0	0	0	0	0	0	
	8		0	0	0	0	0	0	0	
	9		0	0	0	0	0	0	0	
	10		0	0	0	0	0	0	0	

Строит - стоимость строительных работ по строке

Монтаж - стоимость монтажных работ по строке

Оборуд - стоимость оборудования по строке

Прочие - стоимость прочих работ по строке

Возврат - стоимость возврата по строке

Всего - стоимость всего по строке = **Строит + Монтаж + Оборуд + Прочие + Возврат.**

СумЗпл - суммарная зарплата по строке

Если нижний бегунок окна передвинуть вправо, то откроется колонка

СумТрз - суммарные трудозатраты по строке в тыс. чел.-часов

Составление объектной сметы в основном заключается в корректировке значений в колонке **Норма.**

Поставьте в этой колонке свои значения в нужных Вам строках и Объектная смета - готова.

Если же Вы не индексировали локальные сметы, то используя механизм индексации строк объектной сметы, можете выполнить эту индексацию в объектной смете, вводя значения индексов в колонки **ИндСМР, ИндПроч.**

Замечание по использованию опций меню **Заменить** и **Редактировать** в окне **Объекты.** Для просмотра и корректировки строк ранее созданной объектной сметы используйте опцию меню **Редактировать.** Если Вы изменяли что-то в локальных сметах объекта и в результате изменились итоговые данные локальной сметы (смет), то в общем-то нет необходимости вновь использовать опцию меню **Создать,** в этом случае можно пользоваться опцией меню **Заменить** для замены только итоговых строк локальных смет и сократить количество требуемых корректировок.

На этом процесс создания (составления) объектной сметы заканчивается, щелкните на **X** в правом верхнем углу этого окна для его закрытия и просмотрите результаты Вашей работы, щелкая последовательно опции меню **Просмотр -> СметаПГС(СметаАДС,СметаЖДС) ->Просмотр.**

Просмотр объектной сметы

Для этого в окне **Объекты** щелкните меню **Просмотр**, в выпавшем меню выберите тип просматриваемой объектной сметы:

СметаПГС - промышленно-гражданское строительство,

СметаАДС - автодорожное строительство,

СметаЖДС - железнодорожное строительство,

в следующем выпавшем меню щелкните на опцию меню **Просмотр**

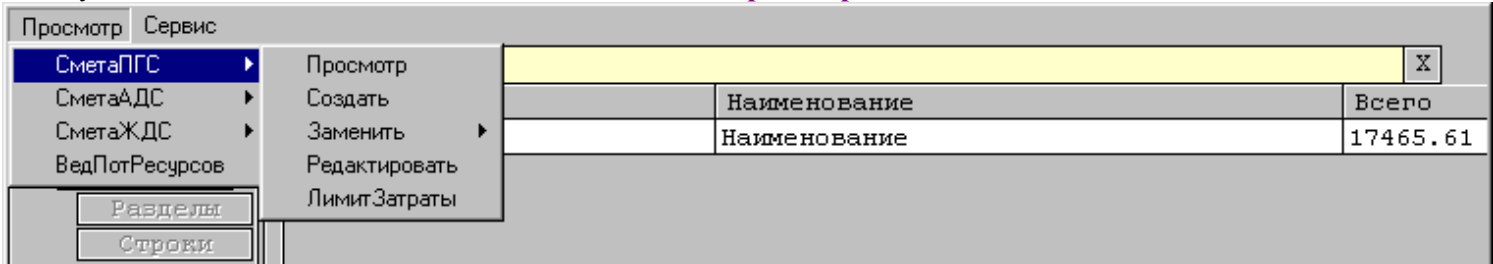

Результаты расчета будут выглядеть примерно так в окне Редактора

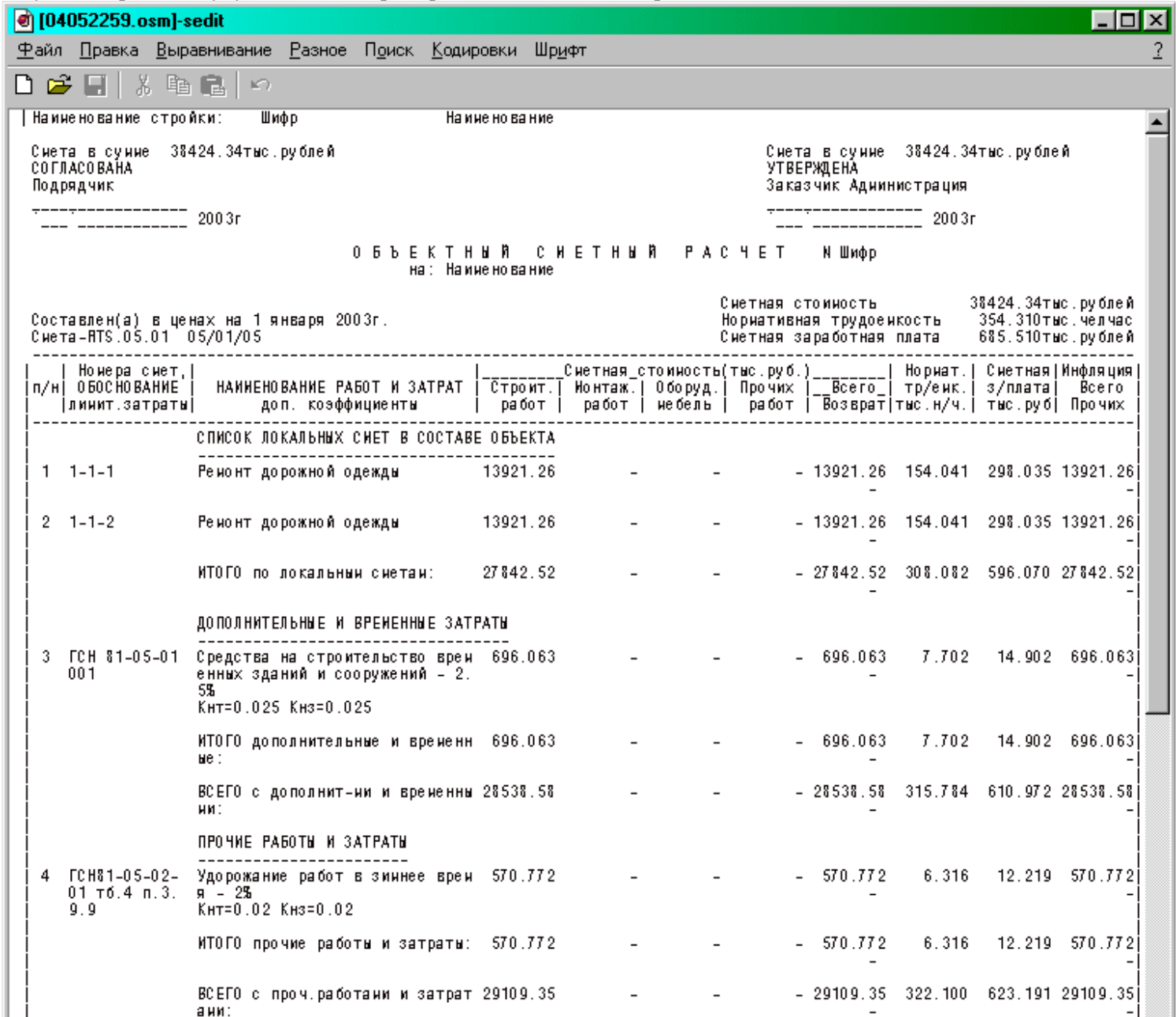

НЕПРЕДВИДЕННЫЕ РАБОТЫ И ЗАТРАТЫ

5	СНиП1.02.01-Пр.9(9)	Резерв средств на непредвиденные работы и затраты - 10% Кнт=0.1 Кнз=0.1	2910.935	-	-	-	2910.935	32.210	62.319	2910.935	-
		ВСЕГО с учетом непредвиденных:	32020.28	-	-	-	32020.28	354.310	685.510	32020.28	-
6	НДС §1-1.99	Возвратные суммы - 15%	-	-	-	104.409	104.409	-	-	104.409	104.409
		ВСЕГО ПО СЧЕТЕ(акту):	32020.28	-	-	-	32020.28 104.409	354.310	685.510	32020.28	-
7	Налог.Закон	НДС - 20%	-	-	-	6404.058	6404.058	-	-	6404.058	6404.058
		ВСЕГО ПО СЧЕТЕ(акту) с НДС	32020.28	-	-	6404.058	38424.34	354.310	685.510	38424.34	6404.058

Главный инженер проекта:

Составил:

Иванов И.И.

Проверил:

Петров П.П.

1:1

EN

ANSI (1251)

Вставка

c:\smetbrts\04052259.osm

Лимитированные затраты

Для просмотра и настройки лимитированных затрат в окне **Объекты** щелкните меню **Просмотр**, в выпавшем меню выберите тип объектной сметы:

СметаПГС - промышленно-гражданское строительство,

СметаАДС - автодорожное строительство,

СметаЖДС - железнодорожное строительство,

в следующем выпавшем меню щелкните на опции меню **ЛимитЗатраты**

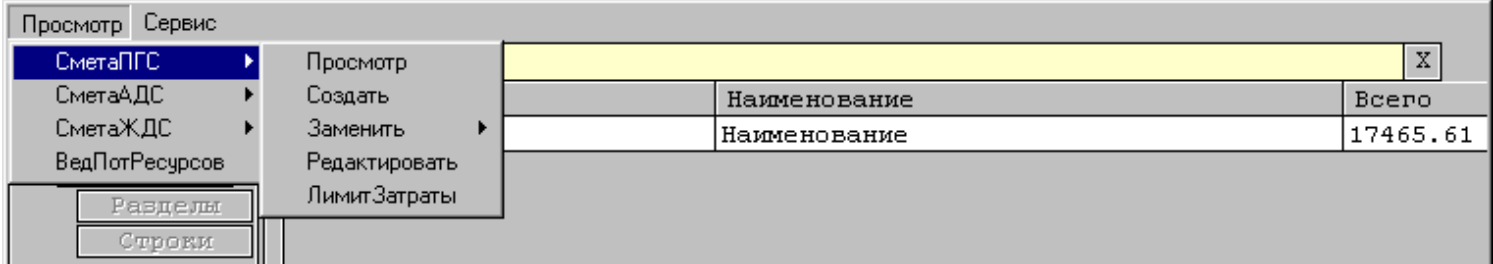

Откроется окно **ЛимЗатр**

ЛимЗатр						
?	+	-	КодЗат	Норма	Наименование	Призна
	1	>0	0	0	СПИСОК ЛОКАЛЬНЫХ СМЕТ В СОСТАВЕ ОБЪЕКТА	1
	2	0.8	0	0	ИТОГО по локальным сметам:	1
	3	8	0	0	ДОПОЛНИТЕЛЬНЫЕ И ВРЕМЕННЫЕ ЗАТРАТЫ	1
	4	8.01	0	0	Доп.затраты по реконструкции и техническ	0
	5	8.02	0	0	Доп.затраты при стр-ве на территории дей	0
	6	8.03	2.5	0	Средства на строительство временных зда	0
	7	8.8	0	0	ИТОГО дополнительные и временные:	1
	8	8.9	0	0	ВСЕГО с дополнит-ми и временными:	1
	9	9	0	0	ПРОЧИЕ РАБОТЫ И ЗАТРАТЫ	1
	10	9.01	2	0	Удорожание работ в зимнее время	0

В колонке **КодЗат** хранится значение, присвоенное каждому типу лимитированных затрат разработчиками системы. *Изменять не рекомендуется.*

Колонка **Норма** служит для задания % лимитированных затрат при расчете данного типа затрат. Задание вида работ и итога, от которого берется указанный % определяется значениями в колонках **Опред1** и **Опред3**. Задание вида работ и итога, к которому будут отнесены затраты определяется значениями в колонках **Опред2** и **Опред4**.

В колонке **Наименование** хранится наименование видов лимитированных затрат, наименование разделов, итогов и глав, используемых при расчете объектных смет и сводных сметных расчетов.

Колонка **Признак** используется для задания вывода на печать необходимых наименований разделов, итогов и глав при печати сводных сметных расчетов.

- 1 - данная строка подлежит выводу на печать.
- 0 - данная строка на печать не выводится.

Для строк конкретных видов лимитированных затрат признак всегда = 0. Будет ли выведена та или иная строка лимитированных затрат зависит только от величины, заданной в колонке **Норма**. Если значение в этой колонке равно 0, строка не выводится.

В колонке **Обоснование** хранится ссылка на нормативный документ на основании которого возможно применение данного типа лимитированных затрат. Текст обоснования выводится на печать при использовании данного типа затрат.

Если бегунок внизу окна **ЛимЗатр** передвинуть вправо, откроется следующая группа колонок.

ЛимЗатр										X
?	+	-	НорТрз	НорЗпл	Опред0	Опред1	Опред2	Опред3	Опред4	
1	>	0	0	0	vo--c	0	0	0	0	
2		0	0	0	vo--c	smopvtz	smopvtz	0.8	7.9	
3		0	0	0	vo--c	0	0	0	0	
4	-1	-1	-1	-1	%os-c	sm-----	sm-----	7.9	8.8	
5	-1	-1	-1	-1	%os-c	sm-----	sm-----	7.9	8.8	
6	-1	-1	-1	-1	%os-c	sm-----	sm-----	7.9	8.8	
7	0	0	0	0	vos-c	smopvtz	smopvtz	8.8	8.9	
8	0	0	0	0	vos-c	smopvtz	smopvtz	8.9	9.9	
9	0	0	0	0	vo--c	0	0	0	0	
10	-1	-1	-1	-1	%os-c	sm-----	sm-----	8.9	9.8	

В колонке **НорТрз** задается порядок расчета трудозатрат для данного типа лимитированных затрат:
-1 означает, что трудозатраты рассчитываются от тех же итогов и в том же %, что и лимитированные затраты. Число, отличное от **-1** означает, что сначала считается сумма лимитированных затрат, которая умножается на заданное число для определения трудозатрат.

В колонке **НорЗпл** задается порядок расчета зарплаты для данного типа лимитированных затрат:
-1 означает, что зарплата рассчитывается от тех же итогов и в том же %, что и лимитированные затраты. Число, отличное от **-1** означает, что сначала считается сумма лимитированных затрат, которая умножается на заданное число для определения зарплаты.

В колонках **Опред0 - Опре4** задаются алгоритмы расчета лимитированных затрат и разряды этих колонок означают следующее:

Опред0

v - строка является строкой оглавления или итога

% - затраты берутся в %

k - затраты берутся с коэффициентом

r - затраты берутся в рублях

o - строка используется при составлении объектной сметы

- - не используется при составлении объектной сметы

s - строка используется при составлении сводной сметы

- - не используется при составлении сводной сметы

- - резерв для будущего расширения

c - резерв для будущего расширения

Опред1

smopvtz - затраты считаются от граф:

s - строительные работы

m - монтажные работы

o - оборудование

p - прочие затраты

v - всего

t - трудозатраты

z - зарплата

Опред2

smopvtz - затраты суммируются в графы:

s - строительные работы

m - монтажные работы

o - оборудование

p - прочие затраты

v - всего

t - трудозатраты

z - зарплата

Опред3

задает от какого итога берутся затраты для расчета:

пример: 9.9 - от итога всего с прочими работами и затратами

Опред4

задает к какому итогу суммируются затраты: пример: 9.8 - к итогу прочие работы и затраты

Если цифра заканчивается на 8 - это означает итог по главе,

на 9 - это означает итог по всем предыдущим главам.

Работа в окне проста, достаточно быть внимательным. Для добавления новой строки установите указатель строки **>** на требуемую строку и нажмите кнопку **+**, затем откорректируйте информацию.

Для удаления строки установите указатель **>** на удаляемую строку и нажмите кнопку **-** (минус) и строка будет удалена из базы. Этой кнопкой пользуйтесь очень аккуратно. Удаленная информация будет потеряна и ее восстановление потребует дополнительной работы.

Следует отметить, что во всех окнах-таблицах возможно прямое редактирование информации, для этого достаточно курсор мышки установить на конкретное поле на пересечении строка-колонок и щелкнуть левой кнопкой мышки. Открывается окно-редактор для корректировки информации. После этого обязательно для записи измененной информации необходимо щелкнуть на кнопке с номером в левой части таблицы или перевести указатель строки **>** на любую другую строку, отличную от измененной. Только в этом случае измененная информация будет записана в базе.

Для просмотра строк таблицы, находящихся ниже или выше в таблице используйте бегунок, расположенный с правой стороны окна. Для просмотра колонок, расположенных левее или правее используйте бегунок, расположенный в нижней части окна.

Для закрытия окна достаточно нажать кнопку **X** в правом верхнем углу окна.

Ведомость потребных ресурсов

Для просмотра и печати на принтер ведомости потребных ресурсов на объект в окне **Объекты** щелкните на меню **Просмотр**, и в выпавшем меню щелкните опцию **ВедПотРесурсов**.

Просмотр	Сервис					X
СметаПГС	▶					
СметаАДС	▶	+	-	Шифр	Наименование	Всего
СметаЖДС	▶	1	>	Шифр	Наименование	17465.61
ВедПотРесурсов						

В результате в окно Редактора будет выведена ведомость потребных ресурсов для просмотра и печати, аналогичная этой.

[04052259.ovr]-sedit

ФайлПравкаВыравниваниеРазноеПоискКодировкиШрифт

Наименование строки:ШифрНаименование

Наименование объекта:ШифрНаименование

ВЕДОМОСТЬ ПОТРЕБНЫХ РЕСУРСОВ

Смета-RTS.05.01 05/01/05

Объектная смета № Шифр

ст 1

п/п	Код ресурса	Тип	НАИМЕНОВАНИЕ РЕСУРСА	Ед. изм.	Кол-во	Баз. Цена	Тек. цена	Б.Стоим.	Т.Стоим.	Инд./Удорож
1	---1		Затраты труда рабочих-строителей	чел.-ч	24256	12.0800	26.03	293012	631382	2.15
2	---1-1		Средний разряд работы	разряд	0.00	-	-	-	-	338370
3	---2		Затраты труда машинистов	чел.-ч	18488	16.3400	35.19	302091	650586	2.15
4	--010312		Тракторы на гусеничном ходу 79 (108) кВт(л.с.)	маш.-ч	81.90	95.40	145.22	7813	11894	348495
5	--021141		Краны на автомобильном ходу 10 т	маш.-ч	8.37	123.19	182.24	1031	1525	1.52
6	--030101		Автопогрузчики 5 т	маш.-ч	2894.05	76.86	120.78	222437	349543	4080
7	--060248		Экскаваторы одноковшовые дизельные на гусеничном ходу при работе на других видах строительства (кроме водохозяйственного) 0,65м3	маш.-ч	24.43	140.48	220.59	3431	5388	494
21	--122000		Укладчики асфальтобетона	маш.-ч	667.56	203.65	315.88	135948	210868	1.57
22	--400001		Автомобиль бортовой грузоподъемностью до 5т	маш.-ч	12.56	80.27	129.38	1008	1624	127107
23	-101-00322		Керосин технический марки КТ-1, КТ-2	т	0.24	9579.50	12155.50	2322	2946	1.60
24	-101-00782		Поковки из квадратных заготовок массой 1,8 кг	т	0.73	7398.11	11500.00	5380	8363	196107
25	-101-09010		Битум	т	149.49	2200.53	3512.40	328949	525056	1.24
26	-102-00025		Брусочки обрезные длиной 4-6,5м, шириной 75-150мм, толщиной 40-75 мм III сорта	м3	38.37	1472.51	1826.20	56493	70063	13569
29	-408-00008		Щебень из природного камня для строительных работ марка 1200, фракция, мм: 40-70	м3	19449.23	98.90	164.90	1923529	3207179	1.67
30	-408-00014		Щебень из природного камня для строительных работ марка 800, фракция, мм: 10-20	м3	3.00	132.53	377.53	398	1133	1283650

ИНДЕКС:1.58

ВСЕГО:267790364220167215422636

Составил:

Иванов И.И.

Проверил:

Петров П.П.

1:48

EN

ANSI (1251)

Вставка

c:\smelbrts\04052259.ovr

Сервис объектной сметы

В этом разделе описаны сервисные возможности окна **Объекты** при использовании меню **Сервис**.

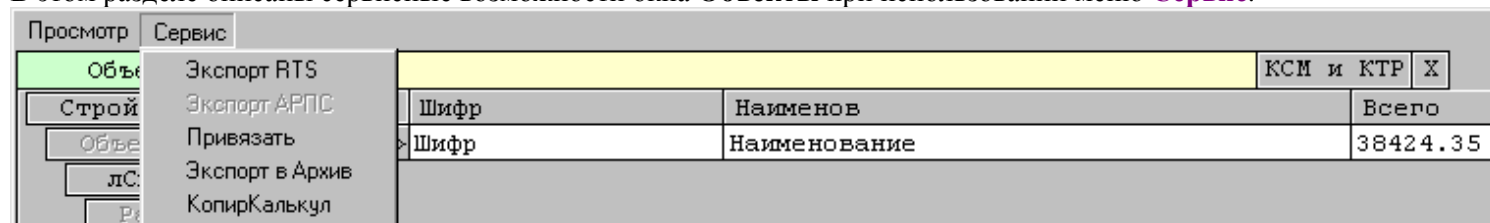

Экспорт RTS

Режим предназначен для экспорта объектных смет со всем своим содержимым (оглавление, локальные сметы, разделы, строки, ресурсы, учетные данные по строкам и ресурсам и т.д.) в отдельный файл, имя которому Вы присваиваете сами.

Щелкните на меню **Сервис**, в выпавшем меню щелкните на опцию меню **Экспорт RTS**.

Появится диалоговое окно **Select file**.

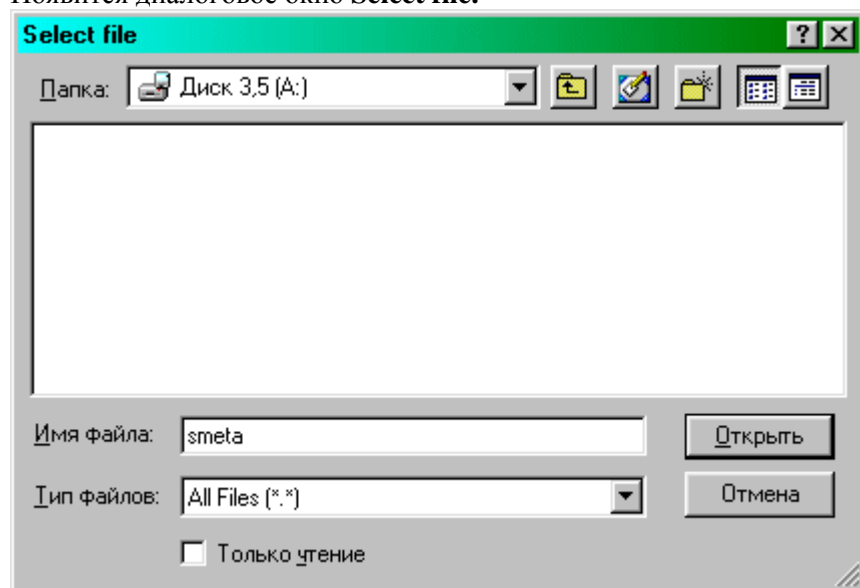

1. В поле **Папка** выберите папку, в которую Вы будете экспортировать объект.
2. В поле **Имя файла** введите с клавиатуры имя файла, в который Вы будете экспортировать данные.
3. Нажмите кнопку **Открыть**, и подождите завершения операции.

Если Вы решили отказаться от экспорта, нажмите кнопку **Отмена**

В дальнейшем этот файл Вы можете передать другому пользователю для загрузки на его компьютере с установленной Смета-RTS или хранить как архивный.

Привязать

При необходимости перемещения объектной сметы из одной стройки в другую Вы можете щелкнуть на меню **Сервис**, в выпавшем меню щелкнуть опцию **Привязать**.

Появится окно **Стройки**.

Стройки		Выберите Стройку и нажмите [Выполнить]		Выполнить	Отменить	X
	Шифр	Наименование				
1	> Шифр	Наименование				

Установите указатель > на ту стройку, к которой Вы хотите привязать Вашу объектную смету и нажмите кнопку **Выполнить** в окне **Стройки**. После этого система выполнит привязку объектной сметы к указанной Вами стройке и закроет окно **Стройки**.

Если Вы хотите отказаться от привязки объектной сметы нажмите кнопку **Отменить**.

Экспорт в Архив

Режим предназначен для экспорта объектных смет со всем своим содержимым (оглавление, локальные сметы, разделы, строки, ресурсы, учетные данные по строкам и ресурсам и т.д.) в Архив. Для этого просто нажмите опцию меню **Экспорт в Архив** и подождите завершения операции.

КопирКалькул

Режим предназначен для копирования калькуляций из одной объектной сметы в другую со всем своим содержимым (КСМ, КТР) Для этого просто нажмите опцию меню **КопирКалькул**.

Появится окно **Объекты**.

Объекты		Выберите Объект и нажмите [Выполнить]		Выполнить	Отменить	X
	Шифр	Наименов				
1	> Шифр	Наименование				

Установите указатель > на объектную смету, в которую Вы хотите скопировать калькуляции и нажмите кнопку **Выполнить** в окне **Объекты**. После этого система выполнит копирование калькуляций в указанную Вами объектную смету и закроет окно **Объекты**.

Если Вы хотите отказаться от копирования калькуляций нажмите кнопку **Отменить**.

Локальная смета

Локальная смета	44
Как составить локальную смету	44
Оглавление локальной сметы	45
Разделы локальной сметы	47
Строки локальной сметы	49
Состав работ строки локальной сметы	52
Ресурсы строки локальной сметы	53
Просмотр строки локальной сметы	54
Просмотр локальной сметы	55
Комплексная смета	56
Ресурсы локальной сметы	58
Ведомость потребных ресурсов	60
Локальная ресурсная ведомость	61
Локальный сметный расчет	63
Лимит затраты ресурсных смет	65
Сервис локальной сметы	66
Экспорт RTS	66
Копировать	66
Привязать	67
Изменить % накладных	67
Изменить % плановых	67
Экспорт КС-2	67
Экспорт АРПС	67
Экспорт в Архив	67

Как составить локальную смету ?

Для составления локальной сметы, последовательно выполните рекомендации, приведенные в следующих разделах данного руководства.

Оглавление стройки

Оглавление объекта

Оглавление локальной сметы

Разделы локальной сметы

Строки локальной сметы

Просмотр локальной сметы

Оглавление локальной сметы

Для ввода оглавления локальной сметы в окне **Объекты** установите указатель > на Ваш рабочий объект и щелкните левой кнопкой мышки на кнопке **лСметы**

Просмотр Сервис

Объекты				КСМ и КТР	X
?	+	-	Шифр	Наименов	Всего
1	>		Шифр	Наименование	38424.35

Стройки
Объекты
лСметы
Разделы
Строки

Откроется окно **лСметы**

Ресурсы Просмотр Учет Сервис

лСметы				X	
?	+	-	Шифр	Наименов	Всего
1	>		1-1-1	Ремонт дорожной одежды	13921.26
2			1-1-2	Ремонт дорожной одежды	13921.26

Стройки
Объекты
лСметы
Разделы
Строки

1-1-1

04052300.lsm

Регион 716500 L

Цены на 200301

Кнакл 1.000

Кплан 1.000

ИзпР 2.154

В главу 2.01

Ремонт дорожной одежды				Изпл	1	Имех	1	Имат	1
Кпрз	1	Основание							
Козп	1	СметОбъем	6.300	СмСтИ	13921.260	СмСтР	21801.080		
Ксэм	1	Измерител	км	ЕдСтИ	2209.724	ЕдСтР	3460.489		
Кзпм	1	Тр/затрат	154.041	з/плИ	298.035	з/плР	640.977		
Кстм	1			ГИП				L	
Ктрр	1			Составил	Иванов И.И.			L	
Ктрм	1			Проверил	Петров П.П.			L	

Стройка: Шифр Наименование
Объект: Шифр Наименование

В этом окне необходимо ввести информацию в поле **Шифр** и поле **Наименование**. Для ввода информации в любое поле достаточно установить курсор на начало поля, нажать левую кнопку мышки и удерживая ее, затемнить содержимое поля, после этого на клавиатуре набрать необходимый текст. Для ввода в следующее поле выполнить тоже самое.

В поле **Файл** ввод запрещен, в нем отображается имя файла, в который будет в дальнейшем выводиться локальная смета. Имя этого файла 04052300, означающее следующее: оглавление локальной сметы создано 05 апреля текущего года в 23 часов 00 минут. Расширение файла **.lsm** – локальная смета.

В поле **Регион** вводится код региона, в котором будет осуществляться строительство. Информацию можно ввести с клавиатуры или нажать кнопку **L** справа от поля, в открывшемся окне **Регионы** установить указатель > на требуемый регион и закрыть окно **Регионы**. При таком вводе код региона будет перенесен в поле **Регион**.

В поле **Цены на** вводится информация о дате, на которую выполняется расчет, в формате **ГГГГММ**, где **ГГГГ**-четыре цифры года и **ММ**- две цифры месяца.

В поля **Изпл** – индекс инфляции на заработную плату, **Имех** – индекс инфляции к стоимости эксплуатации механизмов, **Имат** – индекс инфляции к стоимости материалов вводятся текущие индексы инфляции на указанные виды затрат. Вводить в эти поля можно в виде формул, соблюдая правила арифметики. Пример: $1.15 \cdot 1.20$. Можно использовать и точку и запятую для разделения целой и дробной части числа. Индексы можно ввести используя кнопку **I**, как описано для оглавлений сводных и объектных смет.

Во все поля, справа от которых размещена кнопка **L** можно выполнять ввод аналогично для поля **Регион**.

В поле **Основание** вводится информация, отражающая, что является основанием для составления локальной сметы - это может быть ссылка на номера рабочих чертежей, дефектную ведомость, ведомость объемов работ и т.д. Пример: РЧ102-58.75 - рабочие чертежи.

Назначение и использование коэффициентов в оглавлении локальной сметы.

Кпрз	1	Основание					<input checked="" type="checkbox"/> Индексы
Козп	1	СметОбъем	6.300	СмСТИ	13921.260	СмСтР	21801.080
Ксэм	1	Измерител	км	ЕдСТИ	2209.724	ЕдСтР	3460.489
Кзпм	1	Тр/затрат	154.041	З/плИ	298.035	З/плР	640.977
Кстм	1	ГИП					L
Ктрр	1	Составил				Иванов И.И.	L
Ктрм	1	Проверил				Петров П.П.	L

Коэффициенты предназначены для учета условий выполнения работ и оплаты труда, отличающихся от учтенных в расценках и отраженных в технических частях сборников и других нормативных документах.

Кпрз – к стоимости прямых затрат,
Козп – к зарплате основных рабочих,
Ксэм – к стоимости эксплуатации машин,
Кзпм – к зарплате машинистов,
Кстм – к стоимости материалов,
Ктрр – к затратам труда основных рабочих,
Ктрм – к затратам труда машинистов.

Действие данных коэффициентов распространяется на все расценки локальной сметы. Результатом применения коэффициентов является произведение **К * вид затрат**, следовательно, если они не используются, то должны быть равны **1** для получения правильного результата.

Если в настройках системы установлено: *коэффициенты в строке*, то эти коэффициенты учитываются при расчете в каждой строке локальной сметы.

Если в настройках системы установлено: *коэффициенты в итоге*, то эти коэффициенты учитываются при расчете в итогах разделов локальной сметы и в итоге локальной сметы после строки: Итого прямые затраты ...

Изпл, Имех, Имат – индексы инфляции, используемые при расчете по индексной методике.

Назначение и использование других полей оглавления локальной сметы.

В поле **СметОбъем** при необходимости вводится объем работ по смете. В поле **Измерител** вводится единица измерения вышеуказанного объема. Пример: делаем крышу общей площадью 1000м², тогда в поле **СметОбъем** вводим 1000м², а в поле **Измерител** - м².

Поля **СмСтИнд, ЕдСтИнд, З/плИнд, СмСтРес, ЕдСтРес, З/плРес** заполняются системой после просмотра локальной сметы (т.е. после расчета) и отражают технико-экономические показатели для данной локальной сметы, рассчитанных по индексной и ресурсной методикам.

В поле **Глава св.сметы** - вводится информация о главе сводного сметного расчета, в которую должна быть включена данная локальная смета. Пример: данные по локальной смете будут включаться во 2 главу сводного сметного расчета, тогда вводимое значение будет 2.01, если в третью главу, тогда 3.01 и т.д.

Разделы локальной сметы

Для ввода разделов локальной сметы в окне **Сметы** установите указатель > на рабочую смету и щелкните левой кнопкой мышки на кнопку **Разделы**

Ресурсы Просмотр Учет Сервис

лСметы

Стройки

Объекты

лСметы

Разделы

Строки

?	+	-	Шифр	Наименов	Всего
	1	>	1-1-1	Ремонт дорожной одежды	13921.26
	2		1-1-2	Ремонт дорожной одежды	13921.26

Откроется окно **Разделы**

Разделы

Стройки

Объекты

лСметы

Разделы

Строки

?	+	-	Раздел	Наименов
	1	>	1	Ремонт дорожной одежды-43597м2
	2		2	Укрепление обочин щебнем-17300м2
	3		3	Устройство присыпных обочин -1492м3
	4		4	Устройство торца из щебня-100м2

S	Разд	1.0	Ремонт дорожной одежды-43597м2	Изпл	1	I	
	Кпрз	1		Имех	1		
	Козп	1		Имат	1		
	Ксэм	1					
	Кзпм	1					
	Кстм	1					
	Ктрр	1	ScmpИнд	9.774	для АД и ЖД стр-ва	ScmpPec	21262.859
	Ктрм	1	SзимИнд	0.194	%зимних	1.980	SзимPec

В этом окне необходимо ввести информацию в поле **Разд** и в поле **Наименование**. В поле **Описание** под наименованием при необходимости можно ввести расширенное описание работ, выполняемых в данном разделе или любую другую информацию.

В поле **%зимних** вводится зимнее удорожание в % для данного раздела, используемый при расчете зимнего удорожания в объектных сметах и сводных сметных расчетах. Ввод в это поле выполняется только при составлении смет на линейные объекты: автомобильные дороги, железные дороги, линии связи, газо и нефтепроводы т.п., т.е. там, где %зимних разный для разных разделов сметы.

Поля **ScmpИнд**, **SзимИнд**, **ScmpPec**, **SзимPec** заполняются системой после просмотра локальной сметы.

Коэффициенты и индексы предназначены для тех же целей, что и в оглавлении локальной сметы и более приоритетны, чем аналогичные в оглавлении, область их действия распространяется только на раздел.

Кпрз – к стоимости прямых затрат,

Козп – к зарплате основных рабочих,

Ксэм – к стоимости эксплуатации машин,

Кзпм – к зарплате машинистов,

Кстм – к стоимости материалов,

Ктрр – к затратам труда основных рабочих,

Ктрм – к затратам труда машинистов.

Изпл, Имех, Имат – индексы инфляции, используемые системой при расчете по индексной методике.

Для ввода следующего раздела нажмите кнопку **+** и система добавит точно такую же строку, на которой стоял указатель **>**. Вам следует ее откорректировать. Введите столько разделов, сколько необходимо.

Замечание относится ко всем окнам
<div><div>- если ввод выполняется в поля в нижней части окна (под таблицей), по завершении ввода во все поля (одно поле) необходимо обязательно щелкнуть на кнопке S.</div><div>- если ввод выполняется в верхней части окна (таблицу), для записи достаточно щелкнуть на кнопке с номером, расположенной с левой стороны таблицы.</div><div>- для просмотра в таблице других колонок используйте нижний бегунок</div><div>- для просмотра всех строк таблицы используйте правый бегунок.</div><div>- для перехода от одного поля к другому используйте мышку</div></div>

После завершения ввода информации в окно, закройте его, щелкнув левой клавишей мышки на кнопку **X**.

Строки локальной сметы

Для ввода строк локальной сметы в окне **лСметы** установите указатель **>** на рабочую смету и щелкните левой кнопкой мышки на кнопку **Строки**

Ресурсы Просмотр Учет Сервис					
лСметы					X
?	+	-	Шифр	Наименов	Всего
	1	>	1-1-1	Ремонт дорожной одежды	13921.26
	2		1-1-2	Ремонт дорожной одежды	13921.26

Откроется окно **Строки**

Строки				Техчасть	Поправки	Состав	Ресурсы	Просмотр	X	
Стройки	?	+	-	Раздел	Строка	Объем	Расценка	Наименов		
Объекты		1	>	1	1	225.6194	27-04-001-2	Устройство по		
лСметы		2		1	2	225.6194	8-1-1-1	Устройство фу		
Разделы		3		1	2	51.453	27-04-005-1	Устройство ос		
Строки		4		1	2	1	-КСМ 1	Блоки фундаме		
Нормативы		5		1	3	225.6194	1-1-1-1	Разработка гр		
		6		1	4	51.453	27-04-005-1	Устройство ос		
		7		1	5	1	E27-256	На каждый кил		
		8		1	6	69.755	27-06-026-1	Розлив вяжущи		
		9		1	7	43.597	27-06-020-1	Устройство по		
		10		1	8	43.597	27-06-021-1	При изменении		
27-04-001-2		Устройство подстилающих и выравнивающих слоев оснований: из песчано-гравийной смеси, дресвы						Изм	1	I
Вставитьизбазы								Имех	1	
Заменитьизбазы								Имат	1	
Объем 225.619								<input type="checkbox"/> Вкл1984>2000		
Изм 100 м3		Кобш	1	Расценкувресурс		1	ОБЩЕСТРОИТЕЛЬНЫЕ		<input checked="" type="radio"/> накл от ФОТ	
ПРЗ 17572.46		Кпрз	1	Привяз.расценку		19843.51	4477080	<input type="radio"/> от прямых		
ОЗП 177.48	S	Козп	1	1		177.48	40043	<input checked="" type="radio"/> план от ФОТ		
СЭМ 2254.65		Ксэм	1	1		2254.65	508692	<input type="radio"/> от прям+накл		
ЗПМ 245.25		Кзпм	1	1		245.25	55334	Накл	133.00	1.00
СТМ 15140.33		Кстм	1.15	1.15		17411.38	3928345	Сумма	126850.91	
ТРП 15.7200		Ктрп	1	1		15.7200	3547	Приб	95.00	1.00
ТРМ 14.8100		Ктрм	1	1		14.8100	3341	Сумма	90607.80	
Раз 1	Стр 1							Итого	4694539	

Технология работы в этом окне следующая:

Вводятся данные для *следующей строки* и затем недостающие данные выбираются из нормативной базы. После выборки данных при необходимости выполняется их корректировка и запись.

27-04-001-2	
Вставитьизбазы	
Заменитьизбазы	
Объем	225.619

В поле **Обоснование**, вводится обоснование расценки, которую надо выбрать из нормативной базы.

В поле **Объем** вводится количество работы по строке сметы.

После этого нажимается одна из кнопок **Вставитьизбазы** или **Заменитьизбазы**.

При нажатии кнопки **Заменитьизбазы**, информация по расценке с заданным обоснованием выбирается из базы и заменяет данные строки на которой находился указатель > в таблице.

При нажатии кнопки **Вставитьизбазы**, информация по расценке с заданным обоснованием выбирается из базы и вставляется новая строка в таблицу после строки на которой находился указатель **>** в таблице.

Таким образом, начиная составлять смету, Вы уже имеете одну пустую строку и Вам необходимо эту строку заменить (**Заменитьизбазы**), все же последующие строки надо будет вставить (**Вставитьизбазы**). Если появится необходимость замены одной строки на другую, то используется кнопка **Заменитьизбазы**.

После того как информация выбрана из базы в Вашу смету, Вы можете ее при необходимости изменить (откорректировать) и после корректировки обязательно нажать кнопку **S**.

Если информация по строке не изменяется, то нажатие кнопки **S** излишне.

После этого можно приступить к вводу и выборке информации для следующей строки.

В поле **Изм** отображается единица измерения для данной расценки.

В следующих полях отображаются единичные затраты по строке сметы, т.е. затраты на единицу работы.

В поле **ПРЗ** отображаются единичные прямыезатраты в рублях и копейках. Корректировка в этом поле невозможна. Значение в нем формируется системой автоматически как сумма:

зарплата строителей + эксплуатация механизмов + стоимость материалов.

В поле **ОЗП** отображается единичная зарплата основных рабочих в рублях и копейках.

В поле **СЭМ** отображается единичная стоимость эксплуатации машин в рублях и копейках.

В поле **ЗПМ** единичная заработная плата рабочих, обслуживающих машины, в рублях и копейках.

В поле **СТМ** отображаются единичная стоимость материалов в рублях и копейках.

В поле **ТРР** отображаются единичные затраты труда основных рабочих в человеко-часах.

В поле **ТРМ** отображаются единичные затраты труда рабочих, обслуживающих машины, в человеко-часах.

В поле **Раз** отображается номер раздела сметы, к которому относится расценка сметы и

в поле **Стр** порядковый номер строки сметы.

В поле **Наименование** отображается наименование расценки. В полях **Изпл, Имех, Имат** отображаются индексы инфляции, работающие только на значения затрат в этой строке.

Коэффициенты **Кобщ - Ктрм** предназначены для учета условий выполнения работ и оплаты труда, отличающихся от учтенных в расценке и отраженных в технической части сборника и других документах. Действие данных коэффициентов распространяется только на данную строку сметы.

Кобщ - Ктрм работают одинаковым образом на виды затрат, указанных в строке, т.е. результатом их применения является произведение **К * вид затрат**, следовательно, если они не используются, то должны быть равны **1** для получения правильного результата.

Кобщ – ко всем видам затрат, включая количество ресурсов,

Кпрз – к стоимости прямых затрат,

Козп – к зарплате основных рабочих,

Ксэм – к стоимости эксплуатации машин,

Кзпм – к зарплате машинистов,

Кстм – к стоимости материалов,

Ктрр – к затратам труда основных рабочих,

Ктрм – к затратам труда машинистов.

Справа от колонки коэффициентов расположена колонка, показывающая весь набор коэффициентов и индексов, работающих на каждый вид затрат, включая коэффициенты и индексы строк, раздела и оглавления локальной сметы.

Правее этой колонки расположена колонка полей, отображающих единичные затраты по строке с учетом построчных коэффициентов и индексов, а также коэффициентов и индексов раздела и оглавления локальной сметы. Значения в этих полях отображаются в рублях и копейках, а трудозатраты в человеко-часах.

Правее этой колонки расположена колонка полей, отображающих общую стоимость затрат по данной строке локальной сметы с учетом всех коэффициентов и объема. Накладные и плановые по строке будут начисляться именно от значений в этих полях.

Над этими двумя колонками полей находятся два поля, в которых отображаются код работ и

наименование работ, соответствующее этому коду.

Код работ отображается в виде цифры:

- 0 – Прочие работы,**
- 1 – Общестроительные работы,**
- 2 – металлоконструкции,**
- 3 – Сантехнические,**
- 4 – Буровзрывные,**
- 5 – Горно-проходческие,**
- 6 – Монтажные,**
- 7 – Оборудование,**
- 8 – Пуско-наладочные,**
- 9 – Возврат материалов.**

В поле **Накл** отображается процент накладных по данной строке и в поле **Сумма**, расположенном ниже поля **Накл** сумма накладных по этой строке в рублях и копейках.

В поле **Приб** отображается процент прибыли (плановых) по данной строке и в поле **Сумма**, расположенном ниже поля **Приб** сумма прибыли (плановых) по этой строке в рублях и копейках.

В поле **Итого** отображается общая стоимость по строке сметы с учетом накладных расходов и прибыли (плановых) на весь объем в рублях.

Вы можете изменить код и порядок расчета накладных и прибыли (плановых), если не согласны с тем, что предлагает система, переставляя точки в радиокнопках.

При необходимости подключения дополнительных индексов при работе с базой 1984г. поставьте галочку в поле **Вкл1984>2000** и нажмите кнопку **S** для фиксации результата.

Кнопка **Расценкувресурс** предназначена для вставки наименования расценки в список ресурсов

Кнопка **Привяз.расценку** предназначена для привязки расценки, т.е. пересчета затрат по расценке. За основу берутся данные (базовые цены) из списка ресурсов расценки.

Использование калькулятора.

Если ввести в это поле формулу, и нажать кнопку **=**



то в поле справа от этой кнопки появится результат вычисления введенной формулы.

Единственное требование - формула должна быть введена в соответствии с правилами арифметики.

Если нажать кнопку **O**, то результат будет направлен в поле **Объем**, формула в конец текста поля **Наименование**. Если нажать кнопку **M**, то результат будет направлен в поле **СТМ**, формула в конец текста поля **Наименование**.

Примечание:

Технологию работы с меню **Сервис** смотрите в разделе **Сервис строки сметы**

Технологию работы с меню **Справка** смотрите в разделе **Справка строки сметы**

Для работы с нормативной базой при составлении локальной сметы щелкните кнопку **Нормативы** и обратитесь к разделу руководства **Нормативная база**.

После завершения ввода информации в указанное окно, закройте его, щелкнув левой клавишей мышки на кнопку **X**, в правом верхнем углу окна.

Состав работ расценки

Для просмотра состава работ расценки в окне **Строки** щелкните кнопку **Состав**

Строки					Техчасть	Поправки	Состав	Ресурсы	Просмотр	X	▲
Стройки	?	+	-	Раздел	Строка	Объем	Расценка		Наименов		
Объекты		1	>	1	1	225.6194	27-04-001-2		Устройство по		

Откроется окно **Справочная система Смета-RTS** с информацией о составе работ по расценке сборника.

🔍 Справочная система Смета-RTS

Таблица ГЭСН 27-04-001
Устройство подстилающих и выравнивающих слоев оснований

Состав работ:
01. Планировка и прикатка земляного полотна с поливом водой.
02. Россыпь и разравнивание материалов.
03. Уплотнение россыпей с поливкой водой.

Ресурсы строки локальной сметы

Для просмотра ресурсов строки локальной сметы в окне **Строки**, установите указатель **>** на расценку сметы и щелкните кнопку **Ресурсы**

Строки					Техчасть	Поправки	Состав	Ресурсы	Просмотр	X
Стройки	?	+	-	Раздел	Строка	Объем	Расценка	Наименов		
Объекты		1	>	1	1	225.6194	27-04-001-2	Устройство по		

Откроется окно **Ресурсы**

Ресурсы					11.29	24.32	рЦены	пЦены	X
?	+	-	Тип	Шифр	Норма	Кол-во	Измерит		
S	1	>		---1	15.72	4256.084	чел.-ч		
	2			---1-1	2.3	2.3	разряд		
	3			---2	14.81	3207.766	чел.-ч		
	4			--030101	4.76	1030.99	маш.-ч		
	5			--120202	1.93	418.0276	маш.-ч		
	6			--120911	7.08	1533.49	маш.-ч		
	7			--121601	1.04	225.2584	маш.-ч		
	8			-408-00200	122	27525.57	м3		
	9			-411-00001	7	1579.336	м3		

В этом окне выведен полный список ресурсов, необходимых для выполнения работы по данной расценке. Вы можете просмотреть этот список, откорректировать при необходимости любое поле в любой колонке или удалить строку нажатием кнопки **-**, или вставить точно такую же строку, на которой стоит указатель **>** нажатием кнопки **+** и после этого выполнить корректировку данных в вставленной строке.

В колонке **Тип** отображается тип ресурса, (Н-неучтенный, П-по проекту, М-местный).

В колонке **Шифр** отображается шифр ресурса в соответствии с классификатором Госстрой России. Шифр ресурса начинается с дефиса и означает следующее:

--- затраты труда, -- машины и механизмы, - материалы и изделия.

В колонке **Норма** отображается количество ресурса на единицу работы.

В колонке **Кол-во** отображается количество ресурса на весь объем работы по расценке.

В колонке **Измерит** отображается единица измерения ресурса, как принято в классификаторе.

В колонке **Наименов** отображается наименование ресурса, как принято в классификаторе.

В колонке **ЦенаБ** отображается базисная цена ресурса.

Если расценка из базы 1984 года, базисная цена 1984г.

Если расценка из базы 2000 года, базисная цена 2000г.

В колонке **ЦенаП** отображается текущая цена ресурса, выбираемая из таблицы цен на дату указанную в оглавлении локальной сметы в поле **Цены на**.

Бегунок в правой части окна позволяет Вам просмотреть весь список ресурсов.

Бегунок в нижней части окна позволяет просмотреть все колонки в этой таблице.

В этом окне Вы можете просмотреть дополнительную информацию, касающуюся ресурсов, используя кнопки **рЦены**, **пЦены**.

Просмотр строки локальной сметы

Для просмотра информации по строке локальной сметы в окне **Строки**, установите указатель > на расценку сметы и щелкните кнопку **Просмотр**

Строки					Техчасть	Поправки	Состав	Ресурсы	Просмотр	X	
Стройки	?	+	-	Раздел	Строка	Объем	Расценка	Наименов			
Объекты		1	>	1	1	225.6194	27-04-001-2	Устройство по			

Откроется окно Редактора с полной информацией о расценке

[aaaaaaa.sbo]-sedit

ФайлПравкаВыравниваниеРазноеПоискКодировкиШрифт

Смета-RTS.05.0106/01/05

27-04-001-2Устройство подстилающих и выравнивающих слоев оснований: из песчано-гравийной смеси, дресвы

100 м3

Код	Уровень	Прямые зат.	Зп. рабочих	Эксп. машин	Зп. маш-тов	Материалы
1	Базисный уровень	17572.46	177.48	2254.65	245.25	15140.33

ГЭСНРоссия

01.01.2000г.

01.01.200г.

Шифр	Наименование	Измеритель	Норма	Цена	Стоимость	Цена	Стоимость
Затраты труда							
---1	Затраты труда рабочих-строителей	чел.-ч	15.720	11.29	177.48	24.32	382.31
---1-1	Средний разряд работы	разряд	2.300	-	-	-	-
---2	Затраты труда машинистов	чел.-ч	14.810	16.56	245.25	35.67	528.27
Машины и механизмы							
--030101	Автопогрузчики 5 т	маш.-ч	4.760	76.86	365.85	120.78	574.91
--120202	Автогрейдеры среднего типа 99 (135) кВт (л.с.)	маш.-ч	1.930	141.39	272.88	215.62	416.15
--120911	Катки дорожные самоходные на пневмоколесном ходу 30 т	маш.-ч	7.080	210.49	1490.27	311.76	2207.26
--121601	Машины поливочные 6000 л	маш.-ч	1.040	120.81	125.64	166.90	173.58
Поправка на машины:					0.00		
Итого Машины и механизмы:					2254.65	3371.90	
Материалы и изделия							
-408-00200	Смесь песчано-гравийная природная	м3	122.000	123.63	15082.86	200.25	24430.50
-411-00001	Вода	м3	7.000	8.21	57.47	7.00	49.00
Поправка на материалы:					0.00		
Итого Материалы и изделия:					15140.33	24479.50	

1:1

ENANSI (1251)

Вставка

c:\smetbrts\aaaaaaa.sbo

Просмотр локальной сметы

Для просмотра составленной локальной сметы в окне **лСметы** щелкните на меню **Просмотр**.
В выпавшем меню щелкните на опцию меню **ЛокальнаяСмета**.



Подождите несколько секунд и на экран будет выведено окно Редактора с локальной сметой. В этом окне Вы можете просмотреть полученный документ и при необходимости сделать правки в документе перед печатью.

[01051614.lsm]-sedit

Файл Правка Выравнивание Разное Поиск Кодировки Шрифт

Наименование строки: Шифр Наименование
Наименование объекта: Шифр Наименование

ЛОКАЛЬНАЯ СМЕТА N 1-1-2
на: Ремонт дорожной одежды

Основание:

Составлен(а) в ценах на 1 января 2001г.
Смета-RTS.05.01 06/01/05

п/н	ОБОСНОВАНИЕ	НАИМЕНОВАНИЕ РАБОТ И ЗАТРАТ	объем	ед. стоимость(руб)		общая стоимость(руб)		тр/затраты(чел-ч)		
				всего	эк. машин	всего	эк. машин	един	всего	
			ед. изм.	з/пл. раб	з/пл. маш	всего	з/пл. раб	з/пл. маш	рабочих/маш-тов	
РАЗДЕЛ 1 Ремонт дорожной одежды-43597и2										
1	27-04-001-2	Устройство подстилающих и выравнивающих слоев оснований: из песчано-гравийной смеси, дресвы	225.619 100 м3	17572.46 177.48	2254.65 245.25	3964681	40043	508692 55333	15.72 14.81	3547 3341
2	8-1-1-1	Устройство фундаментов ленточных	225.619 м3	422.72 46.14	12.67 2.34	95374	10410	2859 528	3.94 0.15	889 34
ИТОГО прямые затраты по смете:						4060055	50453	511551 55861	3498051	4436 3375
В том числе:						стоимость==з/плата===мех-маш===мат-лы==тр-затр				
ОБЩЕСТРОИТЕЛЬНЫЕ РАБОТЫ						4060055	106314	455690	3498051	7811
Накладные расходы						140194				
Сметная прибыль						97717				
Всего*						4297966				
ВСЕГО по смете:						4297966	106314	455690	3498051	7811
										Примечание
Накладные по строкам:										
1 - 133% * 95376										
2 - 122% * 10938										
Сметная прибыль по строкам:										
1 - 95% * 95376										
2 - 65% * 10938										
Итого накладные: 140194										
Итого сметная прибыль: 97717										
Составил: Иванов И.И.										
Проверил: Петров П.П.										

43:8 EN ANSI (1251) Вставка c:\smetbrts\01051614.lsm

О технологии работы в редакторе **Sedit** смотрите раздел **Работа в редакторе**

Комплексная смета

Комплексная смета - это гибрид двух смет, первая часть - локальная смета, концовка рассчитывается с использованием данных из объектной сметы. Таким образом, прежде чем просматривать этот вид сметы, вы должны составить ту и другую. Документ сделан по просьбе подрядных организаций.

Для просмотра и печати комплексной сметы в окне лСметы щелкните на меню **Просмотр**, в выпавшем меню передвиньте курсор мышки на опцию **Комплекс_Смета**, и в появившемся меню щелкните на типе выбранной сметы, например **СметаПГС**

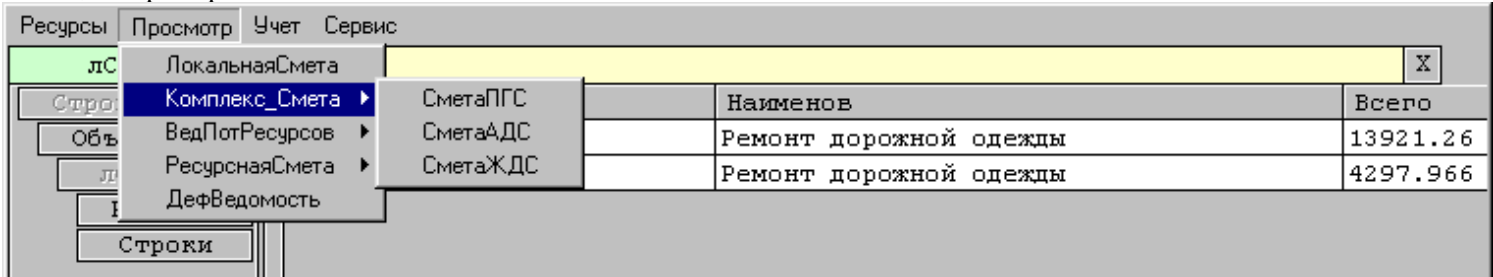

Комплексная смета будет выведена в окно Редактора для дальнейшего просмотра и печати.

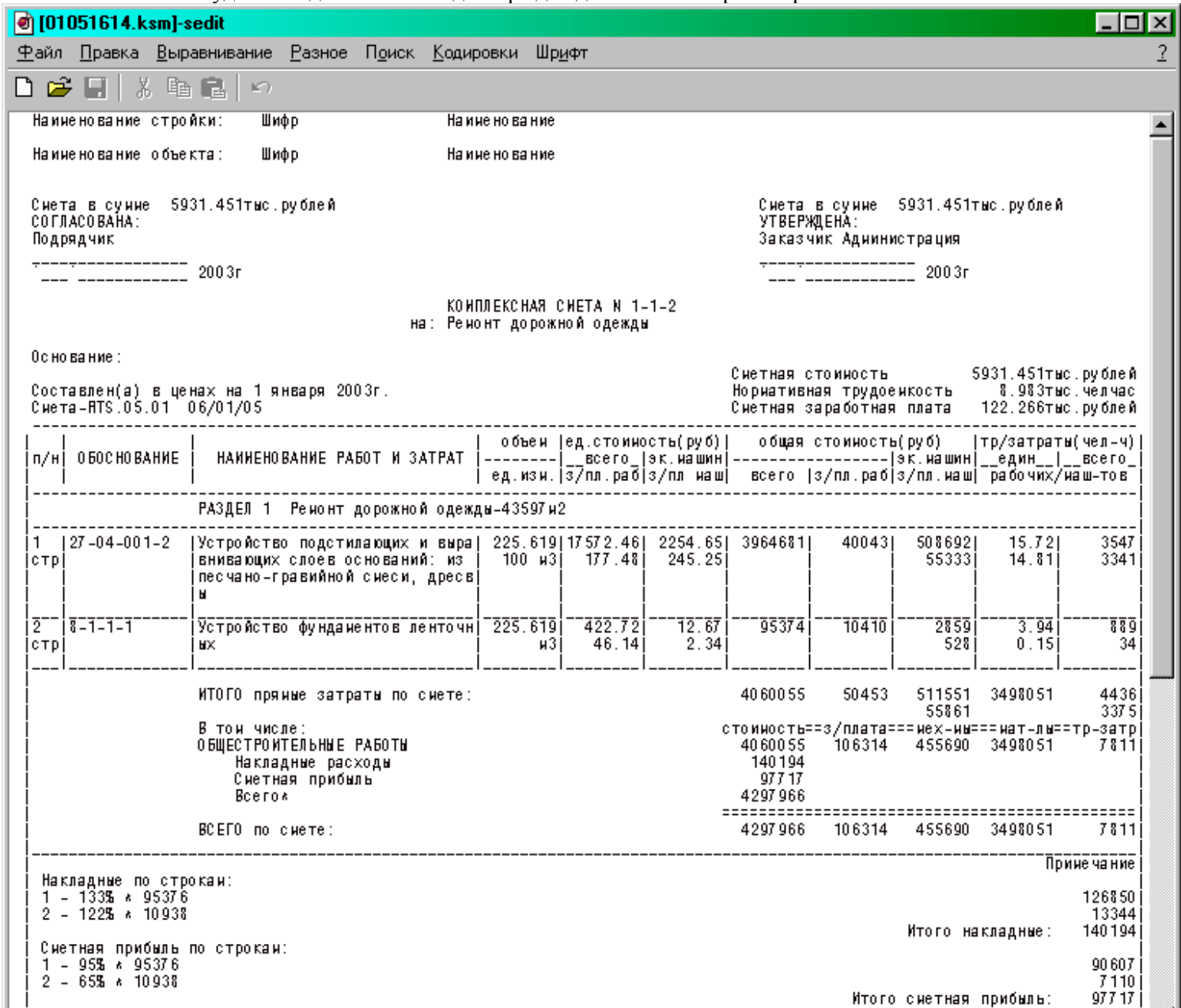

		Примечание
Накладные по строкам:		
1	- 133% * 95376	126850
2	- 122% * 10938	13344
Итого накладные:		140194
Сметная прибыль по строкам:		
1	- 95% * 95376	90607
2	- 65% * 10938	7110
Итого сметная прибыль:		97717
3	Средства на строительство временных зданий и сооружений - 2.5%	107449
	ИТОГО дополнительные и временные:	107449
	ВСЕГО с дополнительными и временными:	4405415
4	Удорожание работ в зимнее время - 2%	88108
	ИТОГО прочие работы и затраты:	88108
	ВСЕГО с прочими работами и затратами:	4493524
5	Резерв средств на непредвиденные работы и затраты - 10%	449352
	ВСЕГО с учетом непредвиденных:	4942876
6	Возвратные суммы - 15%	16117
	ВСЕГО ПО СМЕТЕ(акту):	4942876
7	НДС - 20%	988575
	ВСЕГО ПО СМЕТЕ(акту) с НДС	5931451

Составил: Иванов И. И.

Проверил: Петров П. П.

1:1

EN

ANSI (1251)

Вставка

c:\smetbrts\01051614.ksm

Ресурсы локальной сметы

Ресурсы по каждой строке локальной сметы выбираются из нормативной базы при вставке или замене расценок во время составления локальной сметы.

Для создания локального ресурсного каталога, необходимо объединить идентичные ресурсы (имеющих одинаковые коды) по всем строкам сметы.

Эту операцию можно выполнить в окне **лСметы**, предварительно поставив указатель **>** на рабочую смету а затем щелкнуть на меню **Ресурсы**, и в выпавшем меню щелкнуть опцию **Создать**.

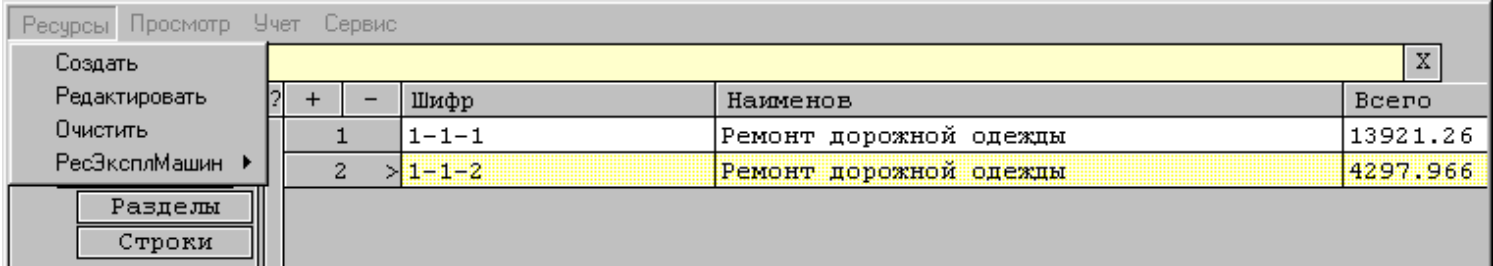

Ресурсы по выбранной локальной смете будут просуммированы и на экране появится окно **Ресурсы**.

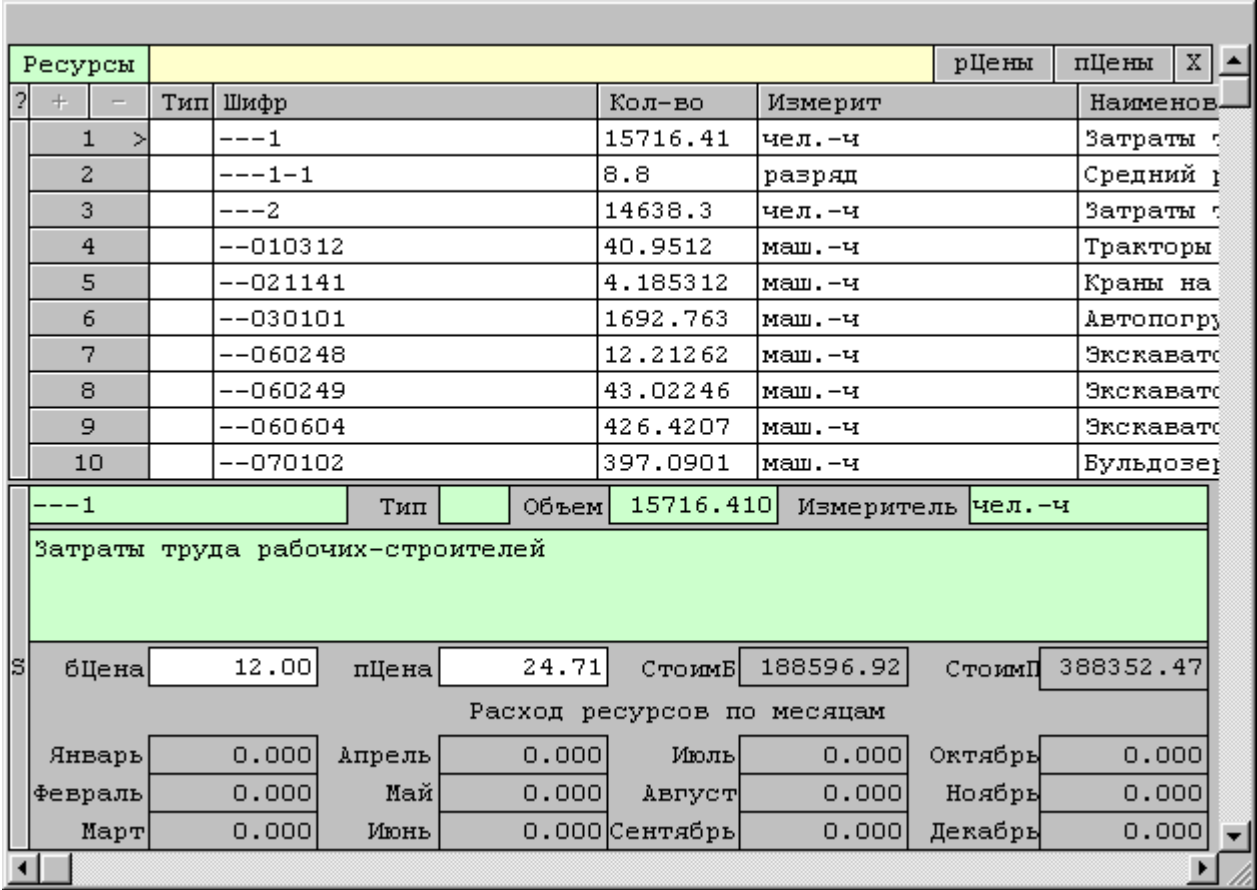

в котором будет отображен отсортированный по кодам в возрастающем порядке список ресурсов, необходимых для выполнения перечисленных в смете работ.

Кнопка **S** используется для записи значений измененных в полях, расположенных под таблицей: **Наименование**, **бЦена** и **пЦена**. В этих полях Вы можете изменить базовую или текущую цену ресурса, но только для этой сметы, на другие сметы и справочник ресурсов эти изменения не распространяются.

В остальных полях (под таблицей) отображаемая информация предназначена только для просмотра и корректировке не подлежит.

Не рекомендуется изменять значения и в колонках таблицы (полученных системой), т.к. при выводе некоторых документов в дальнейшем ошибки будут неизбежны. *Вы предупреждены!*

В колонке **Тип** отображается тип ресурса (Н-неучтенный, П - по проекту, М - местный и т.д.)
В колонке **Шифр** - отображается шифр ресурса в соответствии с кодировкой Госстрой России.
В колонке **Кол-во** - потребность данного ресурса для данной сметы
В колонке **Измерит** - единица измерения ресурса
В колонке **Наименов** - наименование ресурса

Для просмотра информации о том или ином ресурсе в нижней части окна, щелкните левой кнопкой мышки по кнопке с номером в выбранной строке.

Для просмотра в таблице строк, расположенных ниже или выше воспользуйтесь правым бегунком.

Для просмотра колонок, расположенных слева или справа, используйте нижний бегунок таблицы.

Для закрытия окна Ресурсы_сметы щелкните на **X** в правом верхнем углу этого окна.

Если ресурсы уже создавались для данной сметы и корректировок в строках сметы не было, т.е. Вам надо ресурсы только просмотреть или откорректировать цены, используйте опцию **Редактировать** в выпавшем меню (вместо **Создать**).

Ведомость потребных ресурсов

Для просмотра и печати на принтер ведомости потребных ресурсов на локальную смету в окне лСметы щелкните на меню **Просмотр**, в выпавшем меню щелкните **ВедПотРесурсов** и далее опцию

Вариант1.

Ресурсы

Просмотр

Учет

Сервис

лС

Строй

Объ

л

И

ЛокальнаяСмета

Комплекс_Смета

ВедПотРесурсов

РесурснаяСмета

ДефВедомость

Шифр

Наименов

Всего

Вариант1

Вариант2

Вариант3

	Ремонт дорожной одежды	13921.26
	Ремонт дорожной одежды	4297.966

Ведомость потребных ресурсов будет выведена в окно Редактора для дальнейшего просмотра и печати.

[01051614.lvr]-sedit

Файл

Правка

Выравнивание

Разное

Поиск

Кодировки

Шрифт

Наименование

стройки:

Шифр

Наименование

Наименование

объекта:

Шифр

Наименование

Наименование

сметы:

1-1-2

Ремонт дорожной одежды

ВЕДОМОСТЬ ПОТРЕБНЫХ РЕСУРСОВ

Смета-АТС.05.01

06/01/05

Локальная смета N 1-1-2

ст 1

п/п	Код ресурса	Тип	НАИМЕНОВАНИЕ РЕСУРСА	Ед. изм.р.	Кол-во	Баз. Цена	Тек. цена	Б.Стоим.	Т.Стоим.	Примечание
1	-101-00322		Керосин технический марок КТ-1	т	0.12	9579.50	12155.50	1161	1473	
2	-101-00782		КТ-2	т	0.36	7398.11	11500.00	2690	4181	
3	-101-09010		Поковки из квадратных заготово к массой 1,8 кг	т	74.74	2200.53	3512.40	164475	262528	
4	-102-00025		Бруски обрезные длиной 4-6,5м, шириной 75-150мм, толщиной 40	м3	19.18	1472.51	1826.20	28247	35031	
5	-310-3-14-1		-75 мм III сорта	т	3461.44	17.96	26.04	62167	90136	
6	-408-00006		Перевозка грузов автомобилями- самосвалами (работающими вне к арьеров) на 14 км класс груза	м3	771.79	138.90	377.53	107202	291376	
7	-408-00008		1	м3	9724.62	98.90	164.90	961765	1603589	
8	-408-00014		Щебень из природного камня для строительных работ марка 1200	м3	1.50	132.53	377.53	199	566	
9	-408-00016		Щебень из природного камня для строительных работ марка 800,	м3	18.90	95.72	164.90	1809	3117	
10	-408-00200		фракция, мм: 10-20	м3	27525.57	123.63	200.25	3402986	5511996	
11	-408-09080		Щебень	м3	0.09	132.53	164.90	12	15	
12	-408-09150		Щебень 40-70 мм	м3	3269.70	98.90	171.00	323373	559119	
13	-410-09010		Смесь асфальтобетонная	т	7145.55	531.56	803.44	3798288	5741019	
14	-410-09010-1		Смесь асфальтобетонная	т	5266.52	565.31	862.44	2977215	4542055	
15	-411-00001		Вода	м3	3505.83	8.21	7.00	28783	24541	
ВСЕГО:								11860372	18670740	

1:1

EN

ANSI (1251)

Вставка

c:\smetbrts\01051614.lvr

Локальная ресурсная ведомость

Перед тем как просматривать и печатать Локальную ресурсную ведомость создайте и откорректируйте Лимитированные затраты для этой ресурсной сметы. Для просмотра локальной ресурсной ведомости в окне **лСметы** щелкните на меню **Просмотр**, в выпавшем меню выберите курсором мышки **РесурснаяСмета**, в появившемся меню щелкните **лРесВедомость3** (лРесВедомость1 и лРесВедомость2 – являются модификациями локальной ресурсной ведомости)

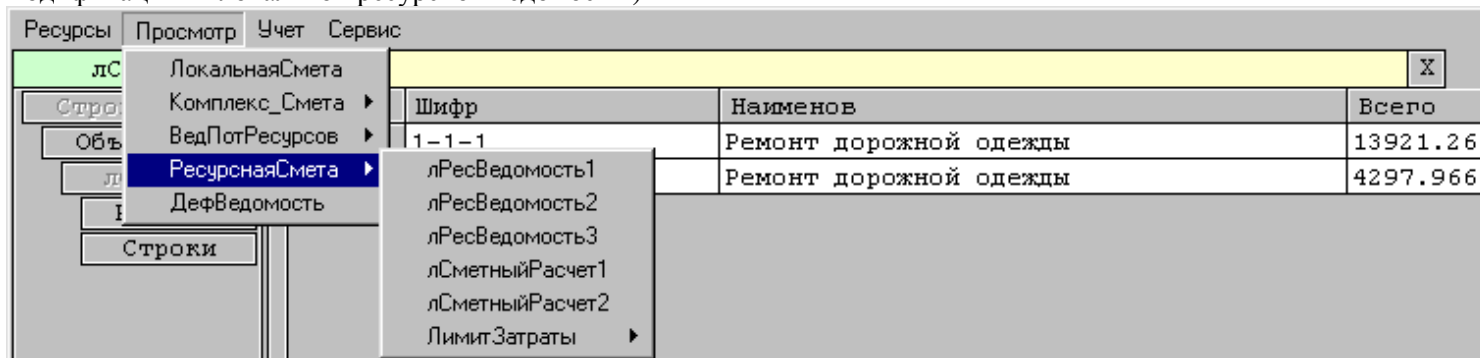

В результате в окно Редактора будет выведена Локальная ресурсная ведомость для просмотра и печати

[01051614.lrv]-sedit										
Файл Правка Выравнивание Разное Поиск Кодировки Шрифт										
Наименование строки: Шифр Наименование										
Наименование объекта: Шифр Наименование										
ЛОКАЛЬНАЯ РЕСУРСНАЯ ВЕДОМОСТЬ N 1-1-2										
на: Ремонт дорожной одежды										
Основание:										
В базисных ценах:					Составлен(а) в ценах на 1 января 2003г.					
Сметная стоимость 5198.390тыс.рублей					Сметная стоимость 8433.285тыс.рублей					
Средства на оплату труда 106.314тыс.рублей					Средства на оплату труда 229.002тыс.рублей					
Смета-RTS.05.01 07/01/05					Локальная смета N 1-1-2 стр 1					
п/п	Шифр, номера нормативов и коды ресурсов	Тип	НАИМЕНОВАНИЕ РАБОТ И ЗАТРАТ характ. оборудования и его масса	ед. изм.	Количество		Сметная стоимость			
					на	на проект	в базисных ценах	в текущих ценах		
					ед. изм.		ед. изм.	общая	ед. изм.	общая
РАЗДЕЛ 1 Ремонт дорожной одежды-43597 и2										
1	27-04-001-2		Устройство подстилающих и выравнивающих слоев оснований: из песчано-гравийной смеси, дресвы	100 м3	225.619	17572.45	3964686	28233.71	6370073	
1.1	---1		Затраты труда рабочих-строителей	чел.-ч	15.72	3546.74	11.29	40043	24.32	86257
1.2	---1-1		Средний разряд работы	разряд	2.3	-	-	-	-	-
1.3	---2		Затраты труда машинистов	чел.-ч	14.81	3341.42	16.56	55334	35.67	119189
1.4	--030101		Автопогрузчики 5 т	маш.-ч	4.76	1073.95	76.86	95377	120.78	205446
1.5	--120202		Автогрейдеры среднего типа 99 (135) кВт (л.с.)	маш.-ч	1.93	435.45	141.39	82544	215.62	129711
1.6	--120911		Катки дорожные самоходные на пневмоколесном ходу 30 т	маш.-ч	7.08	1597.39	210.49	61568	336234	498001
1.7	--121601		Машины поливочные 6000 л	маш.-ч	1.04	234.64	120.81	28347	166.90	39162
1.8	--П1	*	Поправка на машины	руб	-0.01	-1.50	1.00	-2	-	-
1.9	-408-00200		Смесь песчано-гравийная природная	м3	122.000	27525.57	123.63	508691	200.25	5511995
1.10	-411-00001		Вода	м3	7.000	1579.336	8.21	12966	7.00	11055
2	8-1-1-1		Устройство фундаментов ленточных	м3	225.619	422.72	95374	398.90	89999	
2.1	---1		Затраты труда рабочих-строителей	чел.-ч	3.94	888.94	11.71	10409	25.22	22419
2.2	---1-1		Средний разряд работы	разряд	2.7	-	-	-	-	-
2.3	---2		Затраты труда машинистов	чел.-ч	0.15	33.84	15.60	528	33.60	1137
2.4	--121011		Котлы битумные передвижные 400	маш.-ч	0.02	4.51	31.50	10937	43.84	23556
2.5	--400001		Автомобиль бортовой грузоподъемностью до 5т	маш.-ч	0.15	33.84	80.27	142	129.38	198
								2717		4379

2.6	-101-00594	Настика битумная кровельная го т	0.004	0.790	3641.40	2875	3641.40	2875
2.7	-113-09051	рячая						
		Материалы гидроизоляционные ру м2	1.830	412.884	6.19	2556	6.19	2556
2.8	-402-09070	лонные						
		Раствор готовый кладочный (сос м3	0.390	87.992	468.16	41194	468.16	41194
2.9	-408-09011	тав и марка по проекту)						
2.10	-411-00001	Камень бутовый	1.030	232.388	143.13	33262	70.00	16267
2.11	-П1	Вода	0.070	15.793	8.21	130	7.00	111
		* Поправка на материалы	9.255	2088.000	1.00	2088	-	-
						82105	-----	63003
ИТОГО по смете						4060055		6460072
Прямые затраты						106314		229002
Фонд оплаты труда						140194	131.87%	301982
Накладные расходы						97717	91.91%	210485
Сметная прибыль						4297966		6972539
ИТОГО по смете						107449	2.5%	174313
Производство работ в зимнее время						4405415		7146852
ИТОГО по смете						792975	18%	1286433
Налог на добавленную стоимость						5198390		8433285
ВСЕГО по смете								
Примечание								
Накладные по строкам:								
1 - 133% * 205446								273243
2 - 122% * 23556								28738
Итого накладные:								301981
Сметная прибыль по строкам:								
1 - 95% * 205446								195174
2 - 65% * 23556								15311
Итого сметная прибыль:								210485
Составил: Иванов И. И.								
Проверил: Петров П. П.								
1:1	EN	ANSI (1251)	Вставка	c:\smetbrts\01051614.lrv				

ИТОГО Машины и механизмы: 511551 765342

Материалы и изделия

10	-101-00594	Настика битумная кровельная горячая	т	0.790	3641.40	2875	3641.40	2875
11	-113-09051	Материалы гидроизоляционные рулонные	м2	412.884	6.19	2556	6.19	2556
12	-402-09070	Раствор готовый кладочный (состав и марка по проекту)	м3	87.992	468.16	41194	468.16	41194
13	-408-00200	Смесь песчано-гравийная природная	м3	27525.57	123.63	3402986	200.25	5511995
14	-408-09011	Камень бутовый	м3	232.388	143.13	33262	70.00	16267
15	-411-00001	Вода	м3	1595.129	8.21	13096	7.00	11166
16	-П1	Поправка на материалы	руб	2082.000	1.00	2082	-	-

ИТОГО Материалы и изделия: 3498051 5586053

ИТОГО по смете	Прямые затраты	4060055	6460071
	Фонд оплаты труда	106314	229002
	Накладные расходы	131.87% 140194	131.87% 301982
	Сметная прибыль	91.91% 97717	91.91% 210485
	ИТОГО по смете	4297966	6972538
	Производство работ в зимнее время	107449	2.5% 174313
	ИТОГО по смете	4405415	7146851
	Налог на добавленную стоимость	792975	18% 1286433
	ВСЕГО по смете	5198390	8433284

Составил: Иванов И.И.

Проверил: Петров П.П.

1:1

EN

ANSI (1251)

Вставка

c:\smetbrts\01051614.lsr

Лимит затраты ресурсных смет

Лимитированные затраты для локальных ресурсных смет предназначены для правильного расчета концовок этих документов в текущем уровне цен с применением ресурсной методики.

Счет прямой, индексы не используются.

Для создания лимитированных затрат в окне **лСметы** щелкните на меню **Просмотр**, в выпавшем меню выберите курсором мышки **РесурснаяСмета**, в появившемся меню выберите **ЛимитЗатраты**, в появившемся меню щелкните **Создать**

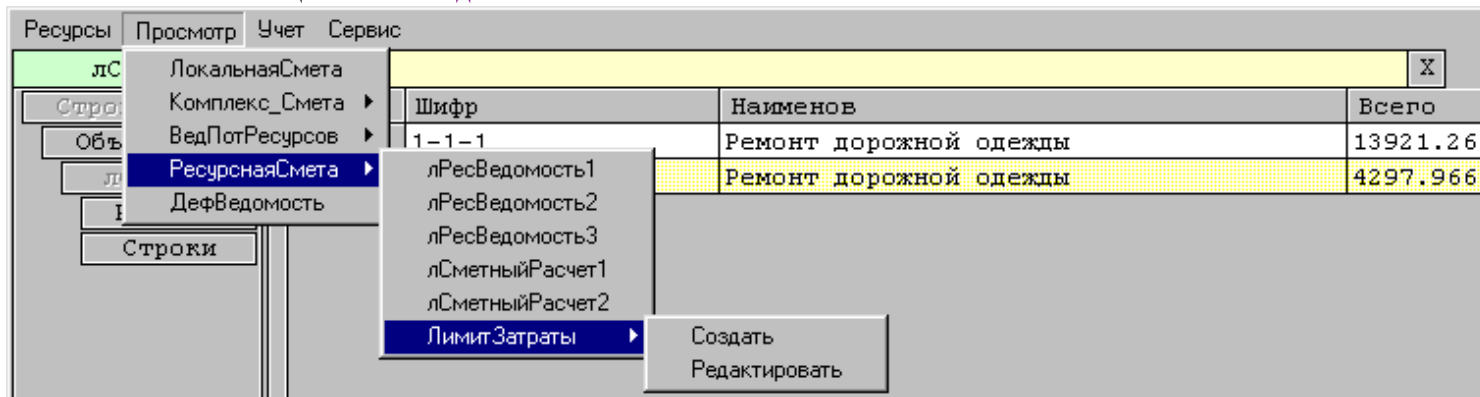

Появится окно **ЛимЗатр**, в котором Вам необходимо откорректировать значения в колонке **Норма**.

ЛимЗатр					X
?	+	-	Раздел	Норма	Наименов
	1	>	0	131.8684	Накладные расходы
	2		0	91.9136	Сметная прибыль
	3		0	0	Временные здания и сооружения
	4		0	2.5	Производство работ в зимнее время
	5		0	0	Поправка на зональные условия
	6		0	0	Непредвиденные работы и затраты
	7		0	0	Налог на пользователей автомобильных до
	8		0	0	Налог на сод жилья и объектов соцкультб
	9		0	18	Налог на добавленную стоимость

Участвовать в расчетах, выводиться для просмотра и печати будут только те строки, значения для которых в колонке **Норма** не будут равны 0. Поэтому, можно ненужные в данный момент строки не удалять, а присвоить значение, равное 0 в **Норма**.

Если Вы хотите применить разные нормативные значения для разных разделов, то выполните **Вставить** и откорректируйте значения в колонках **Раздел** и **Норма**. Таким образом можно в каждом разделе применить индивидуальные начисления. В итоге сметы эти начисления будут усреднены и выведен средний процент начислений по каждой строке.

Если Вы уже создавали Лимитированные затраты для ресурсной сметы, то для просмотра и корректировки можно использовать опцию **Редактировать** в этом меню.

Сервис локальной сметы

В этом разделе описаны сервисные возможности окна **Сметы** при использовании меню **Сервис**.

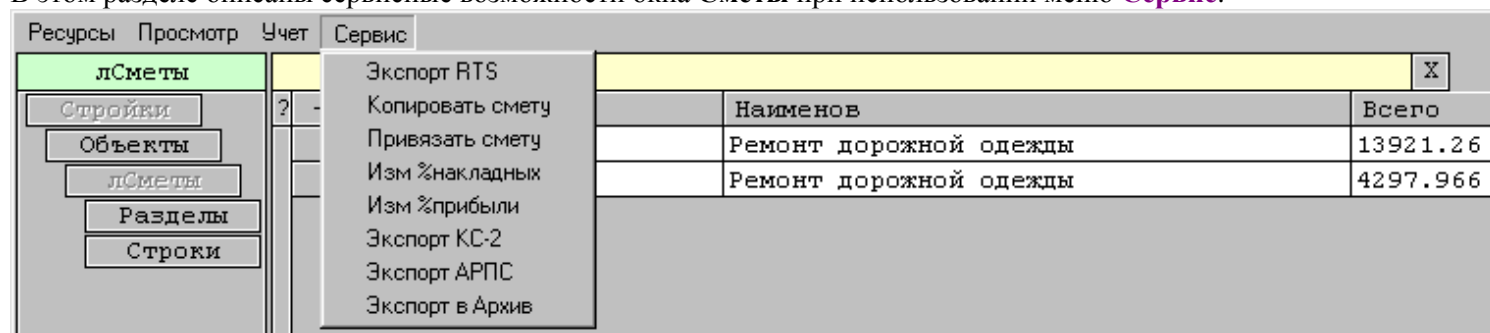

Экспорт RTS

Режим предназначен для экспорта локальных смет со всем своим содержимым (оглавление, разделы, строки, ресурсы, учетные данные по строкам и ресурсам и т.д.) в отдельный файл, имя которому Вы присваиваете сами. Щелкните на меню **Сервис**, в выпавшем меню щелкните на подменю **Экспорт RTS**.

Появится диалоговое окно **Select file**.

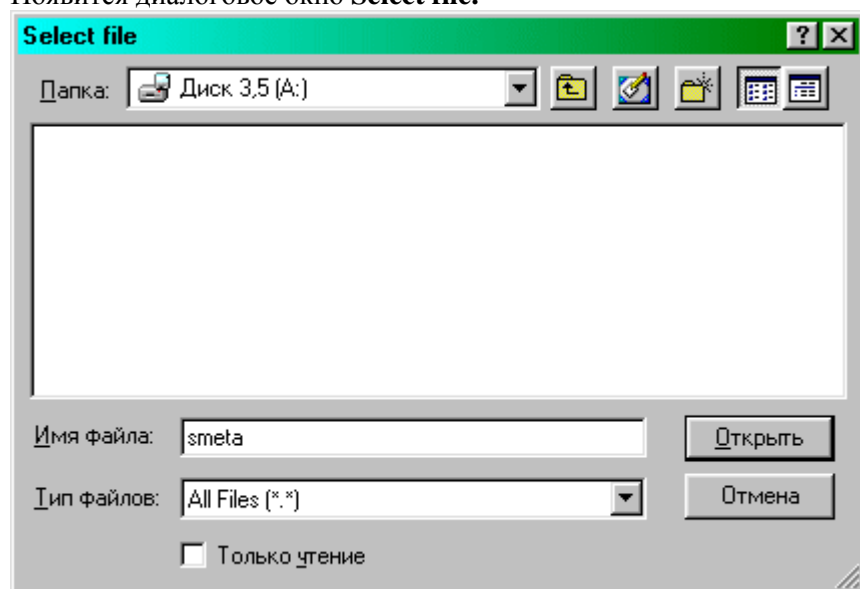

1. В поле **Папка** выберите папку, в которую Вы будете экспортировать локальную смету.
2. В поле **Имя файла** введите с клавиатуры имя файла, в который Вы будете экспортировать данные.
3. Нажмите кнопку **Открыть**, и подождите завершения операции

Если Вы решили отказаться от экспорта, нажмите кнопку **Отмена**. В дальнейшем этот файл Вы можете передать другому пользователю для загрузки на его компьютере с установленной Смета-RTS или хранить как архивный.

Копировать смету

Режим предназначен для копирования локальной сметы со всем своим содержимым в этот же или в другой объект, имеющийся в Вашей системе. Щелкните на меню **Сервис**, в выпавшем меню щелкните **Копировать смету**. Появится окно **Объекты**. Установите указатель **>** на тот объект, в который Вы хотите скопировать Вашу локальную смету и нажмите кнопку **Выполнить** в окне **Объекты**. После этого система выполнит копирование и закроет окно **Объекты**.

Объекты	Выберите Объект и нажмите [Выполнить]		Выполнить	Отменить	X
	Шифр	Наименов			
1 >	Шифр	Наименование			

Если Вы хотите отказаться от копирования нажмите **Отменить**

Привязать смету

При необходимости перемещения локальной сметы из одного объекта в другой Вы можете щелкнуть на меню **Сервис**, в выпавшем меню щелкнуть опцию **Привязать смету**. Появится окно **Объекты**. Установите указатель **>** на тот объект, к которому Вы хотите привязать Вашу локальную смету и нажмите кнопку **Выполнить** в окне **Объекты**. После этого система выполнит привязку локальной сметы к указанному Вами объекту и закроет окно **Объекты**.

Объекты	Выберите Объект и нажмите [Выполнить]		Выполнить	Отменить	X
	Шифр	Наименов			
1 >	Шифр	Наименование			

Если Вы хотите отказаться от привязки локальной сметы нажмите **Отменить**.

Изм %накладных

Режим предназначен для изменения процента накладных расходов во всех строках сметы с кодом работ **1 - Общестроительные работы**. Щелкните на меню **Сервис**, в выпавшем меню щелкните **Изм %накладных**. Появится диалоговое окно

Введите % накладных и нажмите [X]		X
-----------------------------------	--	---

Поставьте в желтом поле этого окна новый процент накладных расходов и щелкните кнопку **X**. Система выполнит замену. Если Вы хотите отказаться от выполнения операции, то оставьте поле пустым и щелкните кнопку **X**.

Изм %прибыли

Режим предназначен для изменения процента прибыли во всех строках сметы с кодом работ **1 - Общестроительные работы**. Щелкните на меню **Сервис**, в выпавшем меню щелкните **Изм %прибыли**. Появится диалоговое окно.

Введите % прибыли и нажмите [X]		X
---------------------------------	--	---

Поставьте в желтом поле этого окна новый процент прибыли и щелкните кнопку **X**. Система выполнит замену. Если Вы хотите отказаться от выполнения операции, то оставьте поле пустым и щелкните кнопку **X**.

Экспорт КС-2

Режим предназначен для выгрузки отчетных данных (объемов выполненных работ) по данной

смете за все месяцы текущего года в открытом формате.

Щелкните на меню **Сервис**, в выпавшем меню щелкните на подменю **Экспорт КС-2**.

Появится диалоговое окно **Select file**.

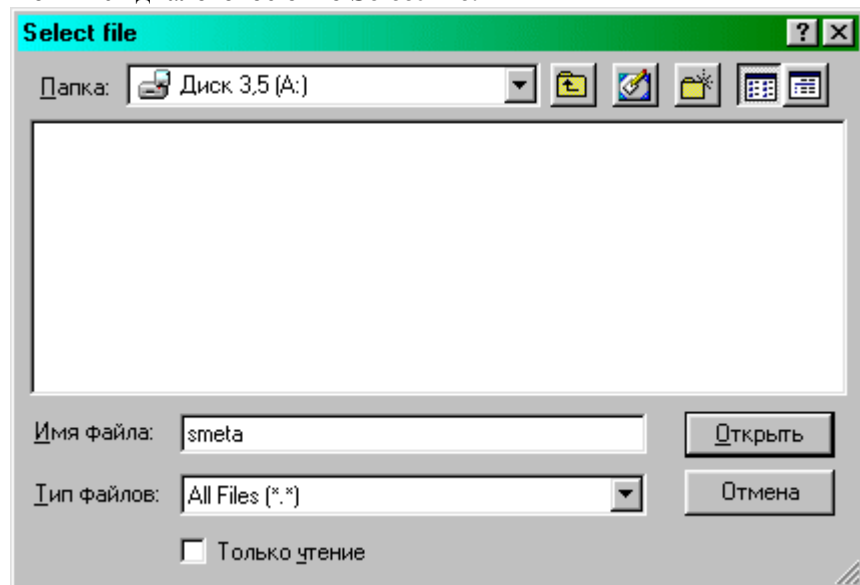

1. В поле **Папка** выберите папку, в которую Вы будете экспортировать локальную смету.
2. В поле **Имя файла** введите с клавиатуры имя файла, в который Вы будете экспортировать данные.
3. Нажмите кнопку **Открыть**, и подождите завершения операции

Если Вы решили отказаться от экспорта, нажмите кнопку **Отмена**. В дальнейшем этот файл Вы можете передать другому пользователю для загрузки на его компьютере с установленной Смета-RTS или хранить как архивный.

Данные будут выгружены в следующем формате:

1,10532093033452467,"100"

2,10532110213362270,"100-1"

3,10532110213392815,"100-1-1"

4,10532110213398174,"100m2",1,2,0,0,0,0,0,0,0,0,0,0,0,0,0

4,10532114508284886,"100m2",2,0.5,0,0,0,0,0,0,0,0,0,0,0,0,0

4,10532114508286674,"100m",3,3,0,0,0,0,0,0,0,0,0,0,0,0,0

4,10532114508286697,"100m2",4,0.3,0,0,0,0,0,0,0,0,0,0,0,0,0

4,10532114508286712,"100m2",5,0.4,0,0,0,0,0,0,0,0,0,0,0,0,0

Экспорт АРПС - экспорт локальных смет в другую программу сметных расчетов

Режим предназначен для экспорта локальных смет со всем своим содержимым (оглавление, разделы, строки, ресурсы, учетные данные по строкам и ресурсам и т.д.) в отдельный файл, имя которому Вы присваиваете сами.

Щелкните на меню **Сервис**, в выпавшем меню щелкните на подменю **Экспорт АРПС**.

Появится диалоговое окно **Select file**.

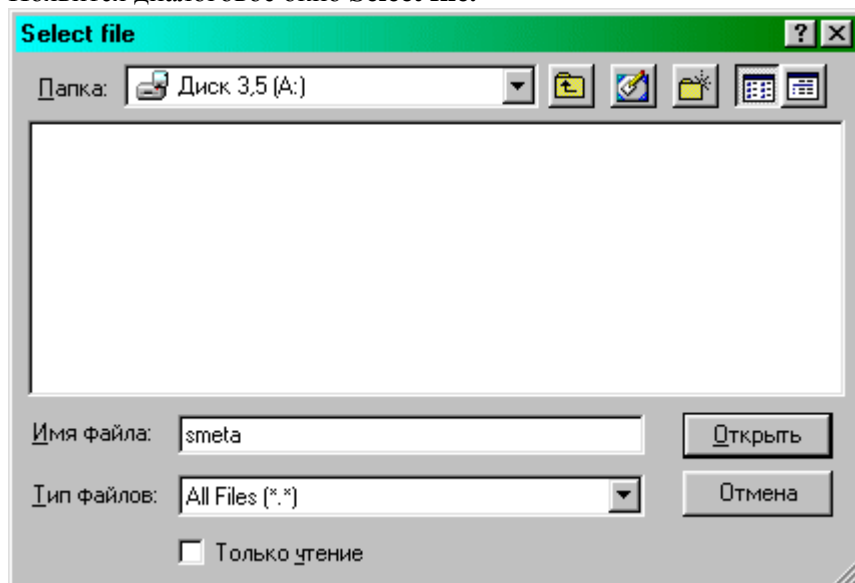

1. В поле **Папка** выберите папку, в которую Вы будете экспортировать локальную смету.
2. В поле **Имя файла** введите с клавиатуры имя файла, в который Вы будете экспортировать данные.
3. Нажмите кнопку **Открыть**, и подождите завершения операции

Если Вы решили отказаться от экспорта, нажмите кнопку **Отмена** В дальнейшем этот файл Вы можете передать другому пользователю для загрузки на его компьютере или хранить как архивный.

Экспорт в Архив

Режим предназначен для экспорта локальных смет со всем своим содержимым (оглавление, разделы, строки, ресурсы, учетные данные по строкам и ресурсам и т.д.) в Архив. Для этого просто нажмите опцию меню **Экспорт в Архив** и подождите завершения операции.

Учет производства

Учет производства	70
Ввод объемов выполненных работ	71
Просмотр и печать формы КС-2	72
Просмотр и печать формы КС-3	73
Просмотр формы КС-6	74
Печать титульного листа КС-6	75
Печать четных листов КС-6	75
Печать нечетных листов КС-6	75
Переход на следующий год	75
Печать актов по форме сметы	75
Печать акта расхода ресурсов	77

Учет производства

Учет производства в Смета-RTS организован на использовании данных локальных смет, имеющихся в системе. Все операции выполняются в окне **лСметы**.

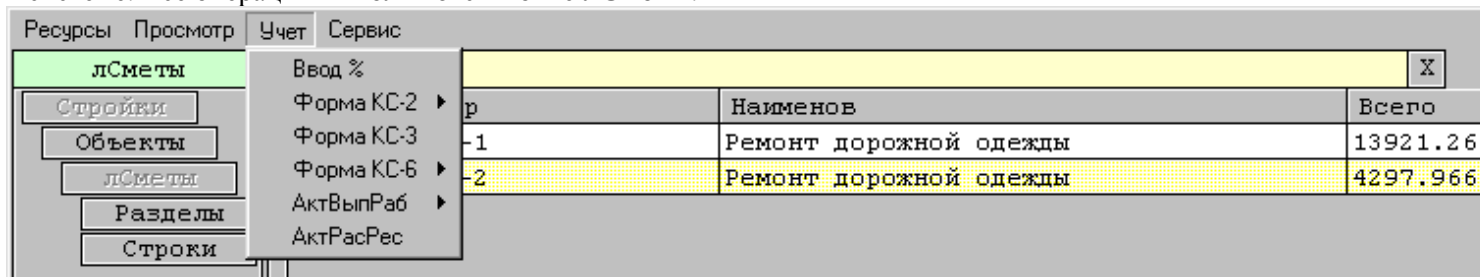

Ввод объемов выполненных работ

В окне **лСметы** щелкните на меню **Учет**, в выпавшем меню щелкните **Ввод %**, в выпавшем меню щелкните на месяце, для которого будет выполняться ввод объемов выполненных работ, или при отказе щелкните **Отменить**

Январь
Февраль
Март
Апрель
Май
Июнь
Июль
Август
Сентябрь
Октябрь
Ноябрь
Декабрь
Отменить

В открывшемся окне **Процент** необходимо в колонку выбранного месяца ввести данные о выполнении в натуральных показателях.

Процент							Ввод%	X
?	+	-	Строка	Объем	Янв	Расценка	Наименов	
	1	>	1	225.6194	112.8097	27-04-001-2	Устройство подос	
	2		2	225.6194	112.8097	8-1-1-1	Устройство фунд	
<div> <div>27-04-001-2</div> <div>Объем</div> <div>225.619</div> <div>Измеритель</div> <div>100 м3</div> </div> <div>Устройство подстилающих и выравнивающих слоев оснований: из песчано-гравийной смеси, дресвы</div>								
S	Выполнено: на нач.года		0.000	в теч.года	112.810	Остаток	112.810	
Данные о выполнении по месяцам в натуральных единицах								
	Январь	112.810	Апрель	0.000	Июль	0.000	Октябрь	0.000
	Февраль	0.000	Май	0.000	Август	0.000	Ноябрь	0.000
	Март	0.000	Июнь	0.000	Сентябрь	0.000	Декабрь	0.000

Если ввод выполняется в нижней части окна, не забывайте щелкнуть на кнопке **X** после корректировки данных в поле выбранного месяца. Если корректировку выполняете в верхней части окна (таблице), то достаточно указатель **>** переместить на другую строку или щелкнуть по кнопке с номером и информация

будет записана.
Если выполнение необходимо ввести в процентах от всего объема работ по смете, щелкните в этом окне меню **Ввод %**, в появившемся окне введите в желтом поле процент выполнения и нажмите **X**

Введите % выполнения и нажмите [X]

X

В результате система выполнит ввод данных по выбранному месяцу.

Просмотр и печать формы КС-2

Для вывода акта о объемах выполненных работ по форме КС-2 в окне **лСметы** щелкните на меню **Учет**, в выпавшем меню выберите мышкой меню **Форма КС-2**, в выпавшем меню выберите тип сметы (**СметаПГС**, **СметаАДС**, **СметаЖДС**), в зависимости от того по какой форме была составлена объектная смета, и щелкните левой кнопкой мыши на выбранном варианте.

Ресурсы Просмотр **Учет** Сервис

лСметы

Стройки

Объекты

лСметы

Разделы

Строки

Ввод %

Форма КС-2

Форма КС-3

Форма КС-6

АктВыпРаб

АктРасРес

СметаПГС

СметаАДС

СметаЖДС

Наименов

Всего

Ремонт дорожной одежды	13921.26
Ремонт дорожной одежды	4297.966

После этого появится окно со списком месяцев. Щелкните на нужном Вам месяце или на меню **Отменить** при отказе от операции. В результате КС-2 будет выведена в окно Редактора для просмотра и печати.

[01051614.ks2]-sedit

Файл Правка Выравнивание Разное Поиск Кодировки Шрифт

Унифицированная форма № КС-2
Утверждена постановлением Госкомстата России
от 11.11.99 № 100

Код

Форма по ОКУД

0322005

Инвестор: _____ Администрация _____ по ОКПО

Заказчик(Генподрядчик): _____ Администрация _____ по ОКПО

Подрядчик(Субподрядчик): _____ по ОКПО

Стройка: Наименование _____

Объект: Наименование _____

Смета: Ремонт дорожной одежды

Вид деятельности по ОКДП

Договор подряда (контракт) номер _____

дата _____

Вид операции _____

Номер _____ Дата _____ Отчетный период _____

А К Т

О ПРИЕМКЕ ВЫПОЛНЕННЫХ РАБОТ

Сметная (договорная) стоимость в соответствии с договором подряда (субподряда) _____ руб

Смета-АТС.05.01 07/01/05

Локальная смета № 1-1-2

стр 1

по по- рядку	Номер позиции по смете	Наименование работ	Номер единичной расценки	Единица измерения	количес- тво	цена за ед. (руб)	стоимость з/плата (руб)
1	2	3	4	5	6	7	8
РАЗДЕЛ 1 Ремонт дорожной одежды-43597и2							
1	1	Устройство подстилающих и выравнивающих слоев осно ваний: из песчано-гравийной смеси, дресвы	27-04-001-2	100 м3	112.810	17572.46	1982349 47689
2	2	Устройство фундаментов ленточных	8-1-1-1	м3	112.810	422.72	47687
Прямые затраты по акту :							2030036
С накладными и прибылью:							2148995
Примечание							

[04052300.ks3]-sedit

ФайлПравкаВыравниваниеРазноеПоискКодировкиШрифт

Унифицированная форма № КС-3
Утверждена постановлением Госкомстата России
от 11.11.99 № 100

Код
Форма по ОКУД0322001
Инвестор: _____ Администрация _____ по ОКПО
Заказчик(Генподрядчик): Администрация _____ по ОКПО
Подрядчик(Субподрядчик): _____ по ОКПО
Стройка: Наименование _____
Объект: Наименование _____
Смета: Ремонт дорожной одежды
Вид деятельности по ОКДП
Договор подряда (контракт) номер
дата
Вид операции

НомерДатаОтчетный период
с по
СПРАВКА
О СТОИМОСТИ ВЫПОЛНЕННЫХ РАБОТ И ЗАТРАТ

Смета-ЯТС.05.01 07/01/05Локальная смета № 1-1-1стр. 1

Номер по по рядку	Наименование пусковых комплексов, этапов, объектов видов выполненных работ, оборудования, затрат	Код	Стоимость выполненных работ и затрат, руб с начала про- с начала в т.ч. за от- ведения работ года четный период
1	2	3	456

Заказчик (Генподрядчик) _____ должность _____ подпись _____ расшифровка подписи
И.П.
Подрядчик (Субподрядчик) _____ должность _____ подпись _____ расшифровка подписи
И.П.

1:1ENANSI (1251)Вставкаc:\smetbrts\04052300.ks3

В данной версии системы выводится только пустая форма. Вам необходимо ввести в эту форму необходимые данные, записать в режиме Как в другой файл и отпечатать справку.

Просмотр формы КС-6

Для просмотра журнала о объемах выполненных работ по форме КС-6 в окне **Сметы** щелкните на меню **Учет**, в выпавшем меню выберите мышкой меню **Форма КС-6**, в выпавшем меню щелкните **Таблица**. Откроется окно **Таб КС-6**

Таб КС-6					X
?	+	-	Строка	Расценка	Наименов
	1	>	1	27-04-001-2	Устройство подстилающих и выравнива
	2		2	8-1-1-1	Устройство фундаментов ленточных

В этом окне, используя правый и нижний бегунок, Вы можете посмотреть состояние процентов по каждой строке сметы: выполнение на 1 января текущего года, выполнение по месяцам, в течение года, остатки и т.д.

Печать титульного листа КС-6

Для печати титульного листа журнала учета выполненных работ по форме КС-6 в окне **лСметы** щелкните на меню **Учет**, в выпавшем меню выберите мышкой меню **Форма КС-6**, в выпавшем меню щелкните **Титул**. Будет выведен в окно Редактора титульный лист журнала.

Печать четных листов КС-6

Для печати четных листов журнала учета выполненных работ по форме КС-6 в окне **лСметы** щелкните на меню **Учет**, в выпавшем меню выберите мышкой меню **Форма КС-6**, в выпавшем меню щелкните **Четн.лист**. Будут выведены в окно Редактора четные листы журнала.

Печать нечетных листов КС-6

Для печати нечетных листов журнала учета выполненных работ по форме КС-6 в окне **лСметы** щелкните на меню **Учет**, в выпавшем меню выберите мышкой меню **Форма КС-6**, в выпавшем меню щелкните **Нечет.лист**. Будут выведены в окно Редактора нечетные листы журнала.

Переход на следующий год

Для перехода на следующий год (эта операция выполняется один раз в год, обычно в январе), в окне **лСметы** щелкните на меню **Учет**, в выпавшем меню выберите мышкой меню **Форма КС-6**, в выпавшем меню щелкните **Пер на год**. В результате система просуммирует по каждой строке процентовки в течение года, добавит к этой сумме выполнение на 1 января и полученное значение занесет в выполнение на 1 января, данные в строках по месяцам будут обнулены. Эта операция имеет смысл только для переходящих объектов.

Будьте предельно внимательны - это выполняется один раз в год!

Печать актов по форме сметы

Для вывода акта об объемах выполненных работ по форме локальной сметы в окне **лСметы** щелкните на меню **Учет**, в выпавшем меню выберите мышкой меню **АктВыпРаб**, в выпавшем меню выберите тип сметы (**СметаПГС**, **СметаАДС**, **СметаЖДС**), в зависимости от того по какой форме была составлена объектная смета, и щелкните левой кнопкой мыши на выбранном варианте. После этого появится окно со списком месяцев. Щелкните на нужном Вам месяце или на меню **Отменить** при отказе от операции. В результате акт по форме локальной сметы будет выведен в окно Редактора для просмотра и последующей печати.

[01051614.akt]-sedit

Файл Правка Выравнивание Разное Поиск Кодировки Шрифт

Наименование строки: Шифр Наименование

Наименование объекта: Шифр Наименование

Наименование сметы: 1-1-2 Ремонт дорожной одежды

Акт в сумме 2965.742тыс. рублей Акт в сумме 2965.742тыс. рублей
СОГЛАСОВАН: УТВЕРЖДЕН:
Подрядчик Заказчик Администрация

2003г. 2003г.

А К Т №___ ПРИЕМКИ ВЫПОЛНЕННЫХ РАБОТ
за Январь 2003г.

Смета-RTS.05.01 09/01/05 Локальная смета № 1-1-2 стр. 1

п/п	ОБОСНОВАНИЕ	НАИМЕНОВАНИЕ РАБОТ И ЗАТРАТ	объем	ед. стоимость (руб)		общая стоимость (руб)		тр./затраты (чел-ч)		
				всего	эк. машин	всего	эк. машин	един.	всего	
			ед. изм.	з/пл. раб	з/пл. маш	з/пл. раб	з/пл. маш	рабочих	маш-тов	
РАЗДЕЛ 1 Ремонт дорожной одежды-43597и2										
1	27-04-001-2	Устройство подстилающих и выравнивающих слоев оснований: из песчано-гравийной смеси, древесных	112.810	17572.46	2254.65	1982349	20022	254347	15.72	1773
стр			100 м3	177.48	245.25			27667	14.81	1671
2	8-1-1-1	Устройство фундаментов ленточных	112.810	422.72	12.67	47687	5205	1429	3.94	444
стр			м3	46.14	2.34			264	0.15	17
ИТОГО прямые затраты по акту:						2030036	25227	255776	1749033	2217
В том числе:								27931		1688
ОБЩЕСТРОИТЕЛЬНЫЕ РАБОТЫ						2030037	53158	227845	1749034	3905
Накладные расходы						70099				
Сметная прибыль						48859				
Всего*						2148995				
ВСЕГО по акту с накладными и прибылью:						2148995	53158	227845	1749034	3905
Примечание										
Накладные по строкам:										
1 - 133% * 47689 63426										
2 - 122% * 5469 6672										
Итого накладные: 70098										
Сметная прибыль по строкам:										
1 - 95% * 47689 45305										
2 - 65% * 5469 3555										
Итого сметная прибыль: 48860										
3	Средства на строительство временных зданий и сооружений - 2.5%								53725	
ИТОГО дополнительные и временные:										53725
ВСЕГО с дополнительными и временными:										2202720
4	Удорожание работ в зимнее время - 2%								44054	
ИТОГО прочие работы и затраты:										44054
ВСЕГО с прочими работами и затратами:										2246775
5	Резерв средств на непредвиденные работы и затраты - 10%								224677	
ВСЕГО с учетом непредвиденных:										2471452
6	Возвратные суммы - 15%								8059	
ВСЕГО ПО СМЕТЕ(акту):										2471452
7	НДС - 20%								494290	
ВСЕГО ПО СМЕТЕ(акту) с НДС										2965742
СДАЛ:										
ПРИНЯЛ:										

1:1 EN ANSI (1251) Вставка c:\smetbrts\01051614.akt

Печать акта расхода ресурсов

В окне **Сметы** щелкните на меню **Учет**, в выпавшем меню щелкните меню **АктРасРес**, в выпавшем меню щелкните на месяце, по которому будет выполняться просмотр расхода ресурсов, или при отказе от просмотра щелкните **Отменить**. В результате Акт расхода ресурсов на запроцентованный объем работ по выбранному месяцу будет выведен в окно Редактора для просмотра и последующей печати.

[01051614.akr]-sedit

Файл Правка Выравнивание Разное Поиск Кодировки Шрифт

Наименование стройки:	Шифр	Наименование	
Наименование объекта:	Шифр	Наименование	
Наименование сметы:	1-1-2	Ремонт дорожной одежды	

А К Т №___ РАСХОДА РЕСУРСОВ
за Январь 2003г.

Смета-RTS.05.01 09/01/05 Локальная смета № 1-1-2 стр. 1

п/н	Код ресурса	НАИМЕНОВАНИЕ РЕСУРСА	Сметный	Расход		Остаток	Цена		Стоимость	Индекс
			объем	Всего	за год		за месяц	Сметная		
			Ед. изм. иер.	на 1январ.			Базисная	Базисная	Сметный	
1 ---1		Затраты труда рабочих-строителей	4435.678 чел.-ч	2217.839 2217.839	2217.839	2217.839	24.50 11.37	54337.06 25216.83	2.155	
2 ---2		Затраты труда машинистов	3375.266 чел.-ч	1687.634 1687.634	1687.634	1687.632	35.65 16.55	60164.16 27930.34	2.154	
3 --030101		Автопогрузчики 5 т	1073.948 маш.-ч	536.974 536.974	536.974	536.974	120.78 76.86	64855.74 41271.84	1.571	
4 --120202		Автогрейдеры среднего типа 99 (135) кВт (л.с.)	435.445 маш.-ч	217.723 217.723	217.723	217.723	215.62 141.39	46945.37 30783.81	1.525	
5 --120911		Катки дорожные самоходные на пневмоколесном ходу 30 т	1597.385 маш.-ч	798.693 798.693	798.693	798.692	311.76 210.49	249000.4 168116.8	1.481	
6 --121011		Котлы битумные передвижные 400 л	4.512 маш.-ч	2.256 2.256	2.256	2.256	43.84 31.50	98.91 71.07	1.392	
7 --121601		Машины поливомоечные 6000 л	234.644 маш.-ч	117.322 117.322	117.322	117.322	166.90 120.81	19581.06 14173.68	1.382	
8 --400001		Автомобиль бортовой грузоподъемностью до 5т	33.843 маш.-ч	16.921 16.921	16.921	16.921	129.38 80.27	2189.30 1358.29	1.612	
9 -101-00594		Настика битумная кровельная горячая	0.790 т	0.395 0.395	0.395	0.395	3641.40 3641.40	1437.75 1437.75	1.000	
10 -113-09051		Материалы гидроизоляционные рулонные	412.884 м2	206.442 206.442	206.442	206.442	6.19 6.19	1277.87 1277.87	1.000	
11 -402-09070		Раствор готовый кладочный (состав и марка по проекту)	87.992 м3	43.996 43.996	43.996	43.996	468.16 468.16	20597.06 20597.06	1.000	
12 -408-00200		Смесь песчано-гравийная природная	27525.57 м3	13762.78 13762.78	13762.78	13762.79	200.25 123.63	2755996. 1701492.	1.620	
13 -408-09011		Камень бутовый	232.388 м3	116.194 116.194	116.194	116.194	70.00 143.13	8133.58 16630.85	0.489	
14 -411-00001		Вода	1595.129 м3	797.565 797.565	797.565	797.564	7.00 8.21	5582.95 6548.01	0.853	
								ВСЕГО:	3290198. 2056906.	1.600

Составил:
Иванов И. И.

Проверил:
Петров П. П.

68:10
EN
ANSI (1251)
Вставка
c:\smetbrts\01051614.akr

Транспортная калькуляция	78
Как составить калькуляцию	79
Автомобильные перевозки	81
Тракторные перевозки	81
Внутрипостроечные перевозки	82
Железнодорожные перевозки	82
Водные перевозки	82

Как составить калькуляцию?

Прежде, чем приступить к составлению калькуляций, необходимо ввести индексы инфляции для региона, в котором будет строиться объект. Поставьте указатель > на нужную Вам строку, щелкните кнопку **Объекты**. Откроется окно **Объекты**. Поставьте указатель > на нужный Вам объект.

1. В окне **Объекты** щелкните на кнопке **L**, расположенной справа от поля **Регион**. Регион 716500 L
2. В открывшемся окне **Регионы** установите указатель > на нужный Вам регион

Регионы					Районы	Индексы	X	
?	+	-	Регион	Куст84	Наименование			
		40	56	125600	Пензенская Область, Пенза			
		41	57	715700	Пермская Область, Пермь			
		42	58	145800	Псковская Область, Псков			
		43	60	516000	Ростовская Область, Ростов-На-Дону			
		44	61	146100	Рязанская Область, Рязань			
		45	63	126300	Саратовская Область, Саратов			
		46	64	1026400	Сахалинская Область, Южно-Сахалинск			
		47	>	65	716500	Свердловская Область, Екатеринбург		
		48		66	146600	Смоленская Область, Смоленск		
		49		68	126800	Тамбовская Область, Тамбов		

и щелкните на кнопке **Индексы**. Откроется окно **Индексы**.

Индексы									X
?	+	-	ГодММ	ИндексАП	ИндексЖП	ИндексТУ	КПогРазг	КАвтоПер	Изпл84
		1	>	0	25	30	10	1.11	1.1
		2	200101	0	0	0	0	0	
		3	200201	1	1	1	0	0	
		4	200301	1	1	1	1	1	21.7
		5	200401	1	1	1	1	1	

В этом окне введите значения в колонках:

ИндексАП - индекс инфляции на перевозки автомобильным транспортом ,

ИндексЖП - индекс инфляции на перевозки железнодорожным транспортом ,

ИндексТУ - индекс инфляции на тару (упаковку).

Для записи введенных значений щелкните на кнопке с номером.

3. Закройте открытые окна **Индексы** и **Регионы** , щелкая на **X** в правом верхнем углу.

Для составления калькуляций:

1. В окне **Объекты**, щелкните кнопку **КСМ и КТР**

Просмотр Сервис			
Объекты		KCM и KTP	X

2. В открывшемся окне **КСМ** щелкните на кнопку **Поиск**

Просмотр

КСМ

Поиск

X

?	+	-	Ном кал	ТрТцена	Код изд	Наим изд		
	1	>	1	50.25	60208	Блоки фундаментов стаканног		

КалькN	1	60208.00	КодПР	14.3	КодТУ	285.1	ЦенаТУ	2.60
Ед.изм	м3	Блоки фундаментов стаканного типа для мостов, размер по						
Об.вес	2.500	подошве св 3х3м,масса св 15 до 25т, содержание арм.стали						
Обоснован.цены	п06-08п4.156							
Техн.параметры								
Отп.цена - Вид	{ 40.5 +11.5 } ? 300						52.00	
Схема поставки	A25					1т-ТрансРасх-ед.изм		
Поставщик-Цена						2.01	5.03	
Наценки сбыт.орг.%	0.00	руб	0.00	См.цена с тарой(упак)			57.83	
Заг-склад.расходы%	0.00	руб	0.00	См.цена с заг-ск.расх			57.83	

3. В открывшемся окне **Изделия** установите указатель **>** на строку изделия (или близкого аналога)

Изделия

В КСМ

рЦены

X

?	+	-	Код изд	Наим изд			Ед и
	1	>	2211	Глина			т
	2		2250	Бетон тяжелый М200, Мрз200 с к=1,04			м3
	3		2250	Бетон тяжелый М200, Мрз200 с к=1,04			м3
	4		2250.01	Бетон тяжелый М200, Мрз200 с к=1,04			м3
	5		2250.01	Бетон тяжелый М200, Мрз200 с к=1,04			м3
	6		2250.02	Бетон тяжелый М200, Мрз200 с к=1,04			м3
	7		2250.02	Бетон тяжелый М200, Мрз200 с к=1,04			м3
	8		2250.1	Бетон тяжелый М150, Мрз300 с к=1,04			м3
	9		2250.15	Бетон тяжелый М150, Мрз200 с к=1,04			м3
	10		2251	Бетон тяжелый М200, Мрз300 с к=1,04			м3

2211.00	Ед.изм	т	Об.вес	1.500	КодПР	7.0	КодТУ	0.0
Наименование	Глина							
Обоснование	п06-12-05ч3п3.04.0							
Техн.параметры								
Отпускная цена								

и щелкните на кнопке **В КСМ** - выбранное изделие будет перенесено в окно **КСМ**.

4. Закройте окно **Изделия**.

5. В окне **КСМ** откорректируйте информацию и щелкните кнопку **S**

Просмотр

КСМ						Поиск	X
?	+	-	Ном кал	ТрТцена	Код изд	Наим изд	
	1	>	1	50.25	60208	Блоки фундаментов стаканнои	

КалькN	1	60208.00	КодПР	14.3	КодТУ	285.1	ЦенаТУ	2.60
Ед.изм	м3	Блоки фундаментов стаканного типа для мостов, размер по						
Об.вес	2.500	подошве св 3х3м, масса св 15 до 25т, содержание арм.стали						
Обоснован.цены	п06-08п4.156							
Техн.параметры								
Отп.цена - Вид	{ 40.5 +11.5 } ? 300							52.00
Схема поставки	A25						1т-ТрансРасх-ед.изм	
Поставщик-Цена							2.01	5.03
Наценки сбыт.орг.%	0.00	руб	0.00	См.цена с тарой(упак)	57.83			
Заг-склад.расходы%	0.00	руб	0.00	См.цена с заг-ск.расх	57.83			

Кальк N - номер калькуляции

Поставщик-Цена - наименование поставщика материала

Наценки сбыт.орг.% - наценка сбытовой организации в процентах

Заг-склад.расходы% - заготовительно-складские расходы в процентах

Отп.цена - Вид - в это поле в виде формулы (числа) вводится отпускная цена материала в базисном уровне цен, знак вопроса, отпускная цена материала в виде формулы (числа) в текущем уровне цен. Знак вопроса является разделителем

Схема поставки - в этом поле задается схема поставки материала в виде кодовой строки. При записи строки используются условные обозначения (все вводится русскими буквами с учетом регистра). Типы перевозок, обрабатываемые системой описаны ниже. Один тип перевозки от другого отделяется знаком = (равно). Пробелы в кодовой строке не допускаются.

Автомобильные перевозки

A25-П-Р-%30.5-с - перевозка автомобильным транспортом на 25км, с погрузкой, разгрузкой сыпучего материала, объем перевозимого материала составляет 30.5% от всего объема перевозки. Обязательным в такой записи является только A25.

A - перевозка автотранспортом

25 - расстояние перевозки 25км (или любое требуемое число)

- тире

П - наличие погрузки

- тире

Р - наличие разгрузки

- тире

%30.5 - процент перевозимого материала от общего объема

- тире

с - сыпучий материал

Тракторные перевозки

T15-П-Р-%60.7-с - перевозка трактором на 15км, с погрузкой, разгрузкой сыпучего материала, объем перевозимого материала составляет 60.7% от всего объема перевозки.

Обязательным в такой записи является только T15.

T - перевозка трактором

15 - расстояние перевозки 15км (или любое требуемое целое число)

- тире

П - наличие погрузки

- тире

P - наличие разгрузки

- тире

%60.7 - процент перевозимого материала от общего объема

- тире

c - сыпучий материал

Внутрипостроечные перевозки

C1-%60 - перевозка автомобильным транспортом на территории строительства, объем перевозок равен 60% от всего объема материала. Обязательным в такой записи является только C1.

C - внутрипостроечные перевозки автотранспортом

1 - расстояние перевозки 1км (или любое требуемое число)

- тире

%30.5 - процент перевозимого материала от общего объема

Железнодорожные перевозки

Ж250-П-P-t1.50-O-H - перевозка железнодорожным транспортом на 250км, с погрузкой, разгрузкой, арендой тупика, с подачей вагонов под погрузку на станции отправления, подачей вагонов под разгрузку на станции назначения. Обязательным в такой записи является только Ж250.

Ж - перевозка железнодорожным транспортом

250 - расстояние перевозки 250км (или любое требуемое число)

- тире

П - наличие погрузки

- тире

P - наличие разгрузки

- тире

t1.50 - аренда тупика, цена аренды 1-50

- тире

O - подача вагонов под погрузку на станции отправления

- тире

H - подача вагонов под разгрузку на станции назначения

Водные перевозки

B100-П-P-O-H - перевозка водным транспортом на 100км, с погрузкой, разгрузкой, с подачей судов под погрузку в порту отправления, подачей судов под разгрузку в порту назначения. Обязательным в такой записи является только B100.

B - перевозка водным транспортом

100 - расстояние перевозки 100км (или любое требуемое число)

- тире

П - наличие погрузки

- тире

P - наличие разгрузки

- тире

O - подача судов под погрузку в порту отправления

- тире

H - подача судов под разгрузку в порту назначения

Остальные поля корректировки в большинстве случаев не требуют и их назначение следующее:

КодПР - код погрузки (разгрузки) для данного материала (изделия).

КодТУ - код тары, упаковки, реквизита для данного материала.

ЦенаТУ - цена тары, упаковки, реквизита для данного материала.

Ед.изм - единица измерения перевозимого материала.

Об.вес - объемный вес единицы перевозимого материала.

Обоснован.цены - ссылка на нормативный или иной документ, на основании которого применяется отпускная цена на данный материал.

Техн.параметры - технические параметры перевозимого материала (изделия).

После корректировки значений в вышеуказанных полях обязательно щелкните на кнопку **S**

6. В окне **КСМ** щелкните на меню **Просмотр**, в выпавшем подменю щелкните опцию **Создать КТР**,

The screenshot shows the 'КСМ' window with the 'Просмотр' menu open. The menu options are: 'Просмотр КСМ', 'Просмотр КТР', 'Создать КТР', 'Редактировать', and 'Запомнить'. The 'Создать КТР' option is highlighted. Below the menu is a table with columns: 'л', 'ТрТцена', 'Код изд', and 'Наим изд'. The table contains one row with values: 'л', '50.25', '60208', and 'Блоки фундаментов стаканной'.

после чего система выполнит анализ заданной схемы поставки и результаты выведет в окно **КТР**.

The screenshot shows the 'КТР' window. At the top is a table with columns: '?', '+', '-', 'Номер', 'Цена', 'Расст', and 'Операция'. The table contains one row with values: '?', '+', '-', '1', '1.61', '25', and 'Автомобильные перевозки'. Below the table is a detailed view of the first row, showing fields for 'Номер', 'Расстояние', and 'Рас.формула'.

В этой таблице Вам необходимо откорректировать начальные и конечные пункты перевозок в строках с расстоянием не равным 0. После выполнения корректировок в каждой строке нажмите на кнопку **S**. По завершении корректировок во всех строках закройте окно **КТР**.

7. Для просмотра и печати Калькуляции транспортных расходов щелкните в окне **КСМ** на пункте меню **Просмотр**, в выпавшем подменю щелкните опцию **Просмотр КТР**.

Результаты расчета будут выведены в окно Редактора

[01051618.klk]-sedit

Файл Правка Выравнивание Разное Поиск Кодировки Шрифт

КАЛЬКУЛЯЦИЯ № 1
транспортных расходов на 1т

60208 Блоки фундаментов стаканного типа для мостов, размер по подошве св 3х3м, масса св 15 до 25т, содержание арм. стали до 250 кг/м3

Составлена в ценах на 01.01.2001г.

ИСХОДНЫЕ ДАННЫЕ

1. Вид отпускной цены
2. Наименование поставщиков и уд. вес поставки
3. Схема поставки A25

4. АВТОМОБИЛЬНЫЕ ПЕРЕВОЗКИ:
4.1 Класс груза 1
4.2 Тариф (общий, исключительный) Общий
4.3 Скидки, надбавки 1.11
4.4 Поясной коэффициент 1.10

Смета-RTS.05.01 09/01/05

РАСЧЕТ

п/н	Наименование операций	Наименование начального и конечного пунктов перевозки (от-до)	Расстояние км	Стоимость 1т, руб			
				Итого	Итого	Индекс	Всего
				Формула расчета	цены 1984	цены 2001	цены 2001
1	Автомобильные перевозки		25	1.61* 1.25	2.01	25.00	50.25
				Итого на 1т	2.01		50.25

Составил: Иванов И.И.
Проверил: Петров П.П.

1:1 EN ANSI (1251) Вставка c:\smetbrts\01051618.klk

8. Для повторного просмотра и редактирования созданной КТР необходимо в окне **КСМ** щелкнуть на меню **Просмотр**, в выпавшем меню щелкните опцию **Редактировать** и Вам снова будет открыто окно **КТР**.

9. Если Вы сочтете необходимым сохранить это изделие с внесенными изменениями в базе изделий, щелкните в окне **КСМ** на меню **Просмотр**, в выпавшем меню щелкните опцию **Запомнить** и Ваша информация по данному изделию будет сохранена в базе изделий для последующего использования. Если изделию будет присвоен новый код, то изделие будет добавлено в базу изделий.

10. Для просмотра и печати Калькуляции стоимости материалов, установите в окне **КСМ** указатель **>** на первую строку и щелкните на меню **Просмотр**, в выпавшем меню щелкните опцию **Просмотр КСМ**. В результате Калькуляция стоимости материалов будет выведена в окно Редактора

[04052259.ksm]-sedit

Файл Правка Выравнивание Разное Поиск Кодировки Шрифт

Наименование строки: Шифр Наименование

Наименование объекта: Шифр Наименование

КАЛЬКУЛЯЦИЯ СТОИМОСТИ МАТЕРИАЛОВ, ИЗДЕЛИЙ, КОНСТРУКЦИЙ

Составлена в ценах на 01.01.2002г.
Смета-RTS.05.01 09/01/05

Объектная смета № Шифр ст 1

Код, Наименование материалов, кон- п/п конструкций, изделий	Ед поставщика, изм	Наименование поставщика, место отгрузки	Вид отпуска, цены	Объем вес т	Трансп расход на 1т	Н сбыт. кал	Нацен орг. %	нацен цена	нацен сб. орг	на единицу измерения, руб стоим. трансп тариф расход	Итого расход	Итого	
1 60208		Блоки фундаентов стаканного типа для мостов, размер по подошве св 3х3м, масса св 15 до 25т, содержание арм. стали до 250 кг/м3 Отп. цена: (40.5 +11.5) ? 300 Основание: п06-08п4.156 м3		2.50	2.01	1		52.00	-	0.80	5.03	57.83	- 57.83
		прогноз-цена			50.25			- 300.00	-	8.00	125.63	433.63	- 433.63

Составил: Иванов И. И.
Проверил: Петров П. П.

1:1 EN ANSI (1251) Вставка c:\smetbrts\04052259.ksm

Сервис Смета-RTS

Сервис Смета-RTS	86
Импорт RTS	87
Импорт ABC	87
Импорт SPL	87
Импорт UPD	88
Экспорт UPD	88
Импорт КС-2	88
Зап.Сегодня	89
Восстановить	89
Импорт из Архива	89

Сервис Смета RTS

В этом разделе описаны сервисные возможности основного окна при использовании меню **Сервис**.

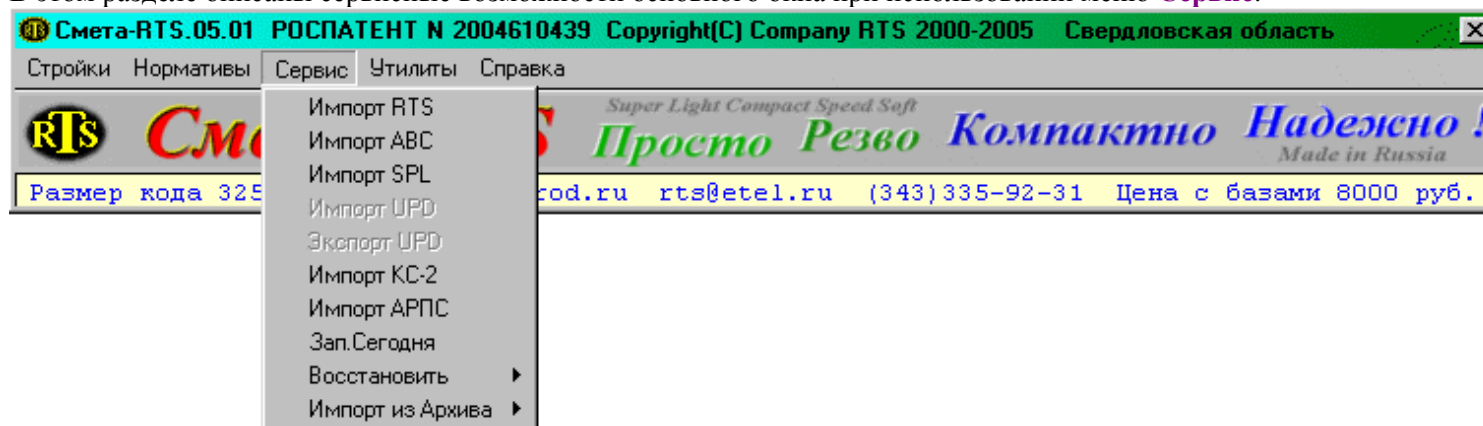

Импорт RTS

Режим предназначен для импорта сводных сметных расчетов, объектных и локальных смет, экспортированных из Смета-RTS.

Щелкните на меню **Сервис**, в выпавшем меню щелкните на опцию **ИмпортRTS**.

Появится диалоговое окно **Select file**.

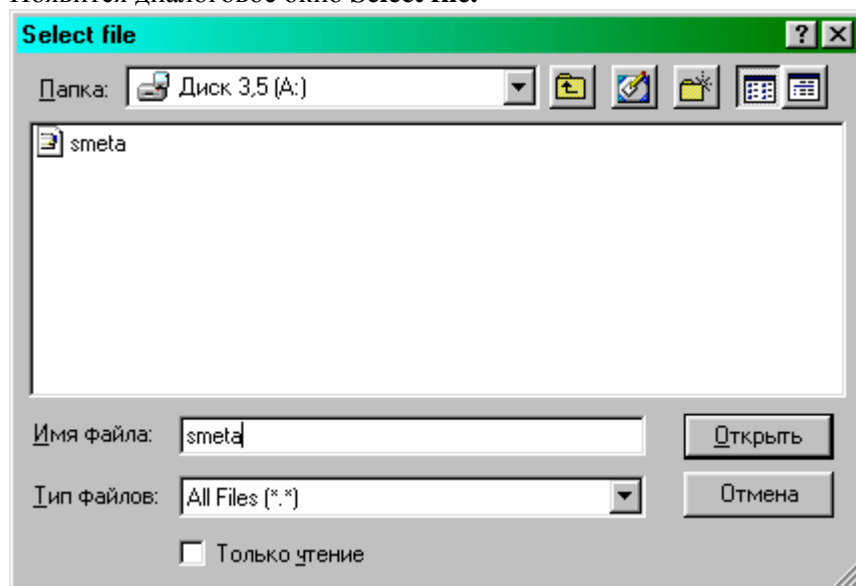

1. В поле **Папка** выберите папку, из которой Вы будете импортировать строичку (объект, локальную смету).
 2. Щелкните на файле, в котором хранятся данные и имя файла перейдет в поле **Имя файла**.
 3. Нажмите кнопку **Открыть**, и подождите завершения операции
- Если Вы решили отказаться от импорта, нажмите кнопку **Отмена**.

Импорт ABC

Режим предназначен для импорта исходных данных локальных смет после трансляции из системы ABC.

Имеется в виду, что исходные данные обработаны транслятором системы ABC и все фрагменты раскрыты.

Щелкните на меню **Сервис**, в выпавшем меню щелкните опцию **ИмпортABC**.

Появится диалоговое окно **Select file**.

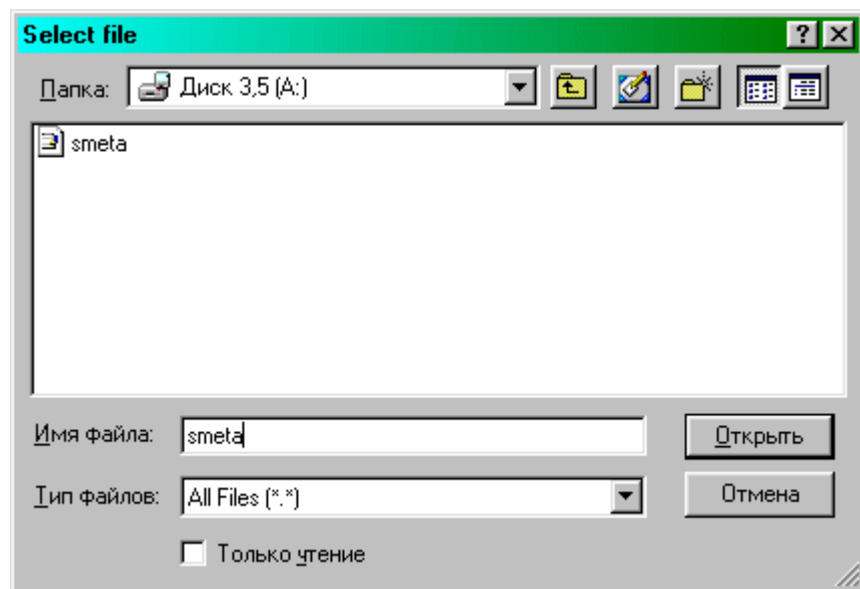

1. В поле **Папка** выберите папку, из которой Вы будете импортировать локальную смету.
 2. Щелкните на файле, в котором хранятся данные и имя файла перейдет в поле **Имя файла**.
 3. Нажмите кнопку **Открыть**, и подождите завершения операции
- Если Вы решили отказаться от импорта, нажмите кнопку **Отмена**.

Импорт SPL

Режим предназначен для импорта исходных данных локальных смет, выгруженных в системе Сплайн-Смета. Щелкните на меню **Сервис**, в выпавшем меню щелкните на опцию **ИмпортSPL**. Появится диалоговое окно **Select file**.

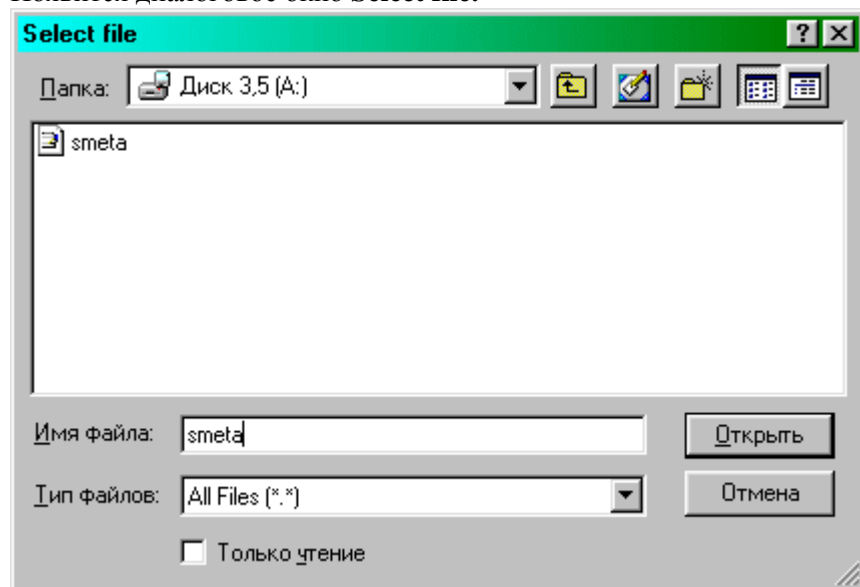

1. В поле **Папка** выберите папку, из которой Вы будете импортировать локальную смету.
 2. Щелкните на файле, в котором хранятся данные и имя файла перейдет в поле **Имя файла**.
 3. Нажмите кнопку **Открыть**, и подождите завершения операции
- Если Вы решили отказаться от импорта, нажмите кнопку **Отмена**.

Импорт UPD - в данной версии не реализован

Режим предназначен для импорта добавленных и измененных данных в нормативной базе Смета-RTS.

Экспорт UPD - в данной версии не реализован

Режим предназначен для экспорта добавленных и измененных данных в нормативной базе Смета-RTS.

Импорт КС-2

Режим предназначен для импорта отчетных данных формы КС-2, экспортированных из Смета-RTS.

Щелкните на меню **Сервис**, в выпавшем меню щелкните опцию **ИмпортКС-2**.

Появится диалоговое окно **Select file**.

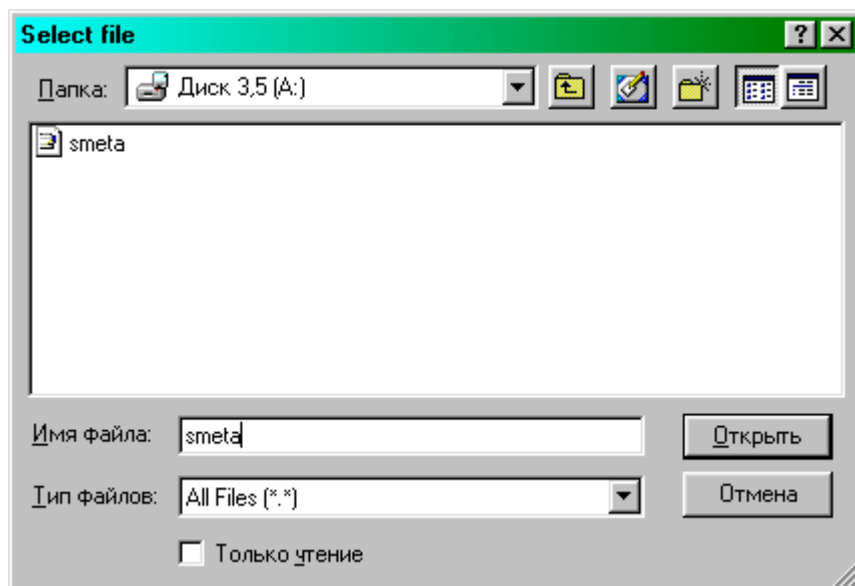

1. В поле **Папка** выберите папку, из которой Вы будете импортировать данные.
 2. Щелкните на файле, в котором хранятся данные и имя файла перейдет в поле **Имя файла**.
 3. Нажмите кнопку **Открыть**, и подождите завершения операции
- Если Вы решили отказаться от импорта, нажмите кнопку **Отмена**

Зап.Сегодня

Режим предназначен для создания страховой копии базы Пользователя, с данными, актуальными на момент нажатия на эту опцию меню.

Система в ответ нажатие опции меню **Зап.Сегодня** делает копию *baseuser.sib* в файл *baseuser.si3*.

Восстановить

Режим предназначен для восстановления данных из страховых копий, сделанных Пользователем или Системой. Нажимая одну из опций меню.

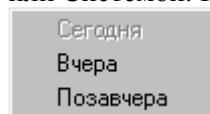

Можно восстановить:

1. При нажатии **Сегодня** восстанавливается копия (*baseuser.si3* -> *baseuser.sib*), сделанная Пользователем при нажатии **Зап.Сегодня**. (режим отключен)
2. При нажатии **Вчера** восстанавливается копия (*baseuser.si2* -> *baseuser.sib*), сделанная Системой при первой загрузке сегодня.
3. При нажатии **Позавчера** восстанавливается копия (*baseuser.si1* -> *baseuser.sib*), сделанная Системой при первой загрузке вчера.

Импорт из Архива

Режим предназначен для импорта данных из Архива, экспортированных Пользователем в Архив. Нажимая одну из опций меню.

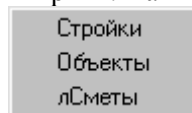

Можно сделать импорт из Архива строек, объектов, локальных смет.

Настройка редактора sedit

В этом разделе описана настройка редактора **sedit**.

Этот редактор выбран за следующие свои достоинства:

имеет очень малый размер(76K), быстро загружается,
помнит свои настройки и 10 последних редактируемых документов.

Если Вам этот редактор не нравится, Вы можете использовать любой другой, прописав маршрут в режиме **Утилиты-Настройка системы** из основного окна.

Редактор **sedit** вызывается при просмотре любого документа в Смета-RTS.

Для установки шрифта в основном окне редактора щелкните на меню **Шрифт**,
в выпавшем меню щелкните строку меню **ANSI**.

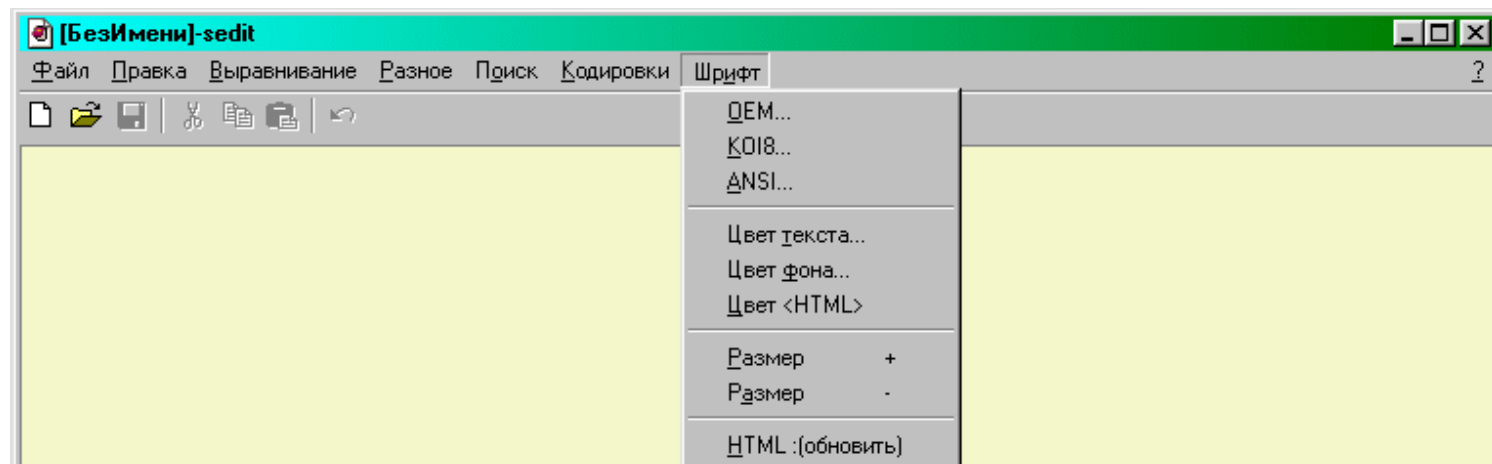

В выпавшем окне **Шрифт** выставьте значения, показанные ниже.

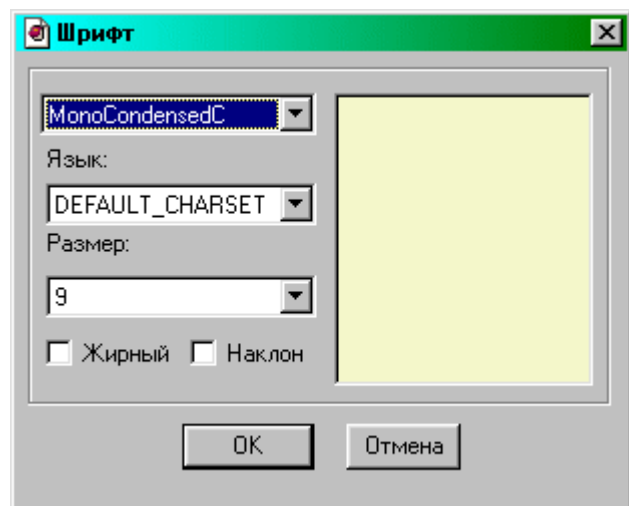

Все.

Настройка макета страницы

В основном окне редактора **sedit** щелкните на меню **Файл**,
в выпавшем меню щелкните на строке меню **Параметры страницы**.

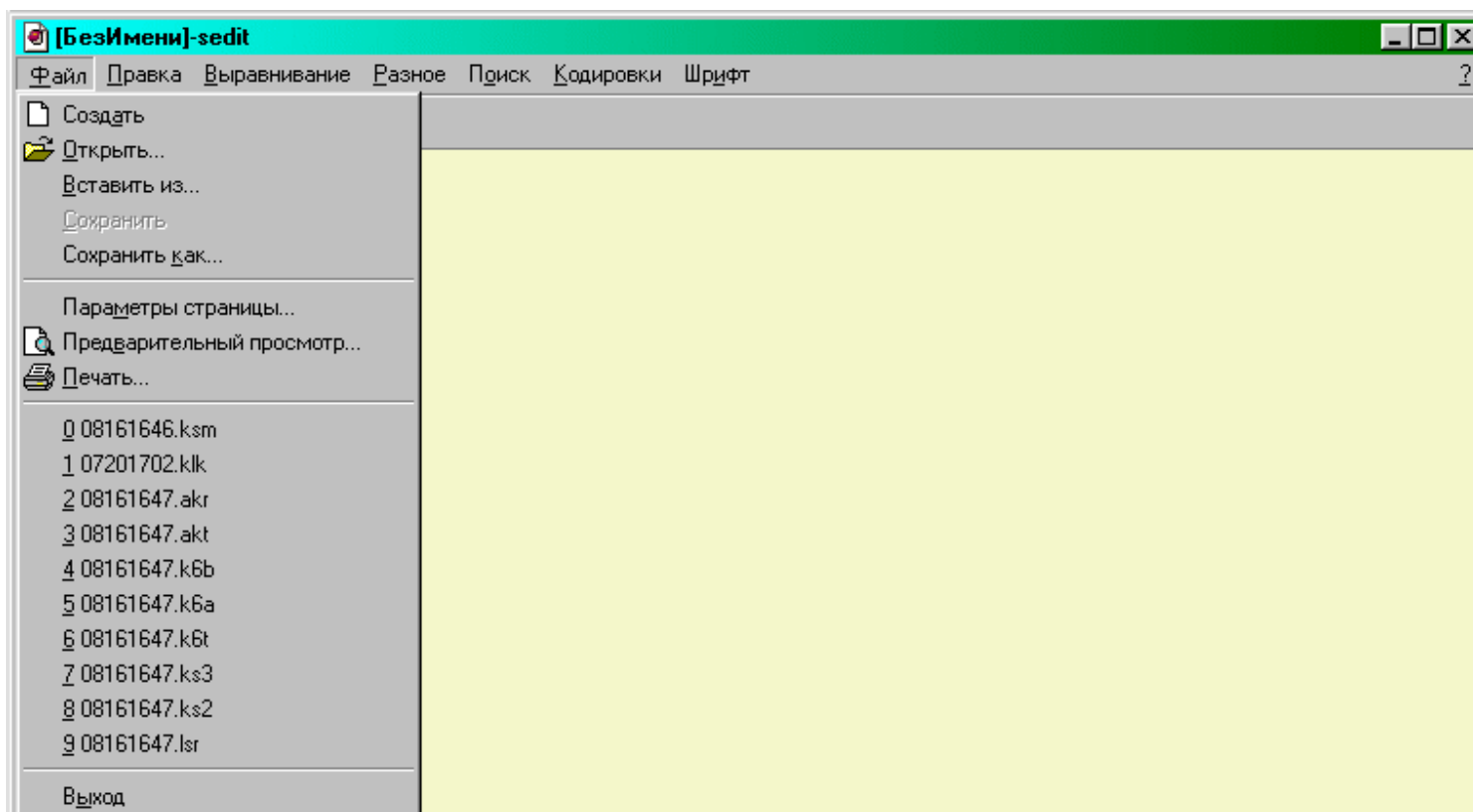

В открывшемся окне **Макет страницы** установите показанные
в полях значения и щелкните кнопку **ОК**

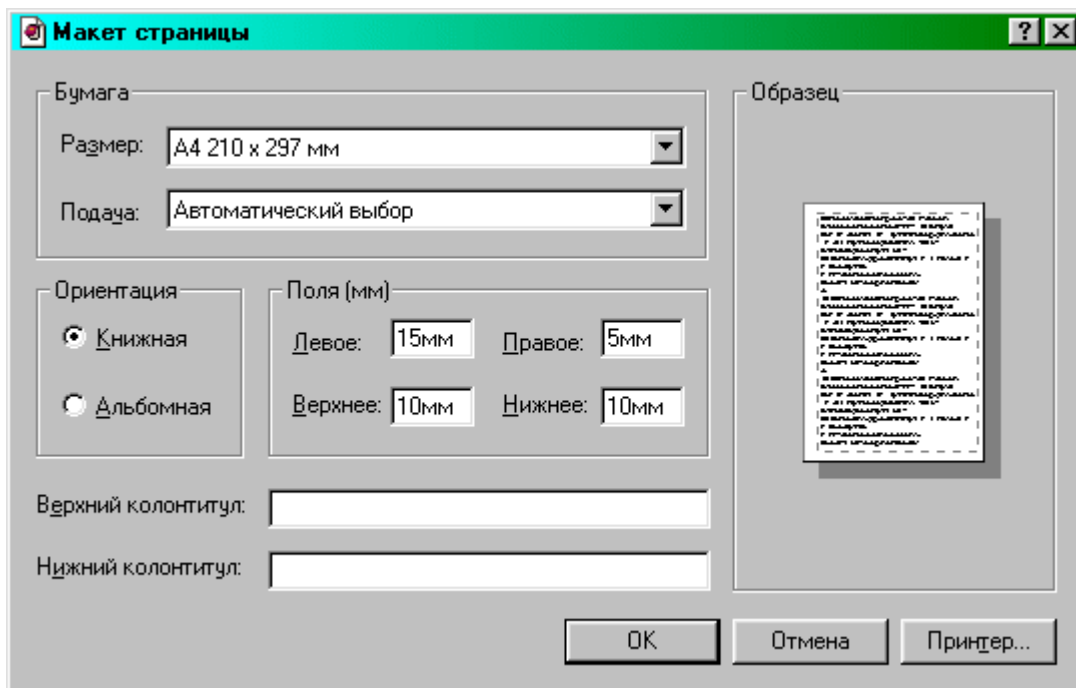

Все.

Приложения	92
Кодировка регионов строительства Приложение 1	93
Нормативная база 2000 Приложение 2	95
Общестроительные работы	95
Ремонтные работы	96
Монтажные работы	96
Пуско-наладочные работы	97
Нормативная база 1984 Приложение 3	98
Общестроительные работы	98
Монтажные работы	98
Пуско-наладочные работы	99
Средние районные цены на материалы, изделия	99
Прейскуранты на материалы, изделия	100
Конструкции	103
Ремонтные работы Министерство энергетики	106
Ремонтные работы Автомобильные дороги	106
Ремонтные работы Уральский ВО	107
Ремонтные работы Свердловская область	107

Смета-RTS

Кодировка регионов строительства

Приложение 1

Регион	Центр	Код Гос КомСтат	Код RTS
Алтайский край	Барнаул	1	810100
Краснодарский край	Краснодар	3	510300
Красноярский край	Красноярск	4	850400
Приморский край	Владивосток	5	1010500
Ставропольский край	Ставрополь	7	510700
Хабаровский край	Хабаровск	8	1020800
Амурская область	Благовещенск	10	1031000
Архангельская область	Архангельск	11	211100
Астраханская область	Астрахань	12	141200
Белгородская область	Белгород	14	121400
Брянская область	Брянск	15	111500
Владимирская область	Владимир	17	111700
Волгоградская область	Волгоград	18	121800
Вологодская область	Вологда	19	131900
Воронежская область	Воронеж	20	122000
Ивановская область	Иваново	24	112400
Иркутская область	Иркутск	25	922500
Калининградская область	Калининград	27	342700
Калужская область	Калуга	29	142900
Камчатская область	Петропавловск-Кам	30	1023000
Кемеровская область	Кемерово	32	813200
Кировская область	Киров	33	133300
Костромская область	Кострома	34	133400
Курганская область	Курган	37	733700
Курская область	Курск	38	123800
Ленинградская область	Санкт-Петербург	41	114100
Липецкая область	Липецк	42	124200
Магаданская область	Магадан	44	1024400
Московская область	Москва	46	114600
Мурманская область	Мурманск	47	234700
Нижегородская область	Нижний Новгород	22	112200
Новгородская область	Новгород	49	114900
Новосибирская область	Новосибирск	50	815000
Омская область	Омск	52	825200
Оренбургская область	Оренбург	53	735300
Орловская область	Орел	54	125400
Пензенская область	Пенза	56	125600
Пермская область	Пермь	57	715700
Псковская область	Псков	58	145800
Ростовская область	Ростов-На-Дону	60	516000
Рязанская область	Рязань	61	146100
Самарская область	Самара	36	123600
Саратовская область	Саратов	63	126300
Сахалинская область	Южно-Сахалинск	64	1026400
Свердловская область	Екатеринбург	65	716500
Смоленская область	Смоленск	66	146600
Тамбовская область	Тамбов	68	126800
Тверская область	Тверь	28	112800
Томская область	Томск	69	836900

Тульская область	Тула	70	117000
Тюменская область	Тюмень	71	847100
Ульяновская область	Ульяновск	73	127300
Челябинская область	Челябинск	75	737500
Читинская область	Чита	76	937600
Ярославская область	Ярославль	78	117800
Республика Адыгея	Майкоп	79	517900
Республика Алтай	Горно-Алтайск	84	818400
Республика Башкортостан	Уфа	80	128000
Республика Бурятия	Улан-Удэ	81	918100
Республика Дагестан	Махачкала	82	518200
Еврейская Автономная Область	Биробиджан	99	1029900
Республика Ингушетия	Назрань	26	512600
Кабардино-Балкарская Республика	Нальчик	83	518300
Республика Калмыкия	Элиста	85	528500
Карачаево-Черкесская Республика	Черкесск	91	519100
Республика Карелия	Петрозаводск	86	228600
Республика Коми	Сыктывкар	87	228700
Республика Марий Эл	Йошкар-Ола	88	148800
Республика Мордовия	Саранск	89	128900
Республика Саха (Якутия)	Якутск	98	1029800
Республика Северная Осетия-Алания	Владикавказ	90	519000
Республика Татарстан	Казань	92	129200
Республика Тыва	Кызыл	93	869300
Удмуртская Республика	Ижевск	94	729400
Республика Хакасия	Абакан	95	859500
Чеченская Республика	Грозный	96	519600
Чувашская Республика-Чаваш Республики	Чебоксары	97	119700
Чукотский Автономный Округ	Анадырь	77	1027700

Смета-RTS

Нормативная база 2000г. (01.10.04)

Приложение 2

Код	Регион							
737500	Челябинская область							
847111	Ханты-Мансийский Автономный Округ							
716500	Свердловская область							
715700	Пермская область							
234700	Мурманская область							
1	Российская Федерация							
0	Все регионы							
Сборник	Строительные работы	0	1	2	3	4	5	6
1	Земляные работы	+	+	+	+	+	+	+
2	Горновскрышные работы							
3	Буровзрывные работы	+	+	+	+	+	+	+
4	Скважины	+			+	+	+	
5	Свайные работы. Закрепление грунтов. Опускные колодцы	+		+		+	+	+
6	Бетонные и железобетонные конструкции монолитные	+	+	+	+	+	+	+
7	Бетонные и железобетонные конструкции сборные	+	+	+	+	+	+	+
8	Конструкции из кирпича и блоков	+	+	+	+	+	+	+
9	Строительные металлические конструкции	+	+	+	+	+	+	+
10	Деревянные конструкции	+	+	+	+	+	+	+
11	Полы	+	+	+	+	+	+	+
12	Кровли	+	+	+	+	+	+	
13	Защита строит конструкций и оборудования от коррозии	+	+	+	+	+	+	+
14	Конструкции в сельском строительстве						+	
15	Отделочные работы	+	+	+	+	+	+	+
16	Трубопроводы внутренние	+	+	+	+	+	+	+
17	Водопровод и канализация – внутренние устройства	+	+	+	+	+	+	
18	Отопление – внутренние устройства	+	+	+	+	+	+	+
19	Газоснабжение – внутренние устройства	+	+		+	+	+	+
20	Вентиляция и кондиционирование воздуха	+	+	+	+	+	+	
21	Временные здания и сооружения						+	
22	Водопровод – наружные сети	+	+	+	+	+	+	
23	Канализация – наружные сети	+	+	+	+	+	+	+
24	Теплоснабжение и газопроводы	+	+	+	+	+	+	+
25	Магистральные и промысловые трубопроводы							
26	Теплоизоляционные работы	+	+		+	+	+	
27	Автомобильные дороги	+	+	+	+	+	+	+
28	Железные дороги	+				+	+	
29	Тоннели и метрополитены							
30	Мосты и трубы	+			+	+	+	+
31	Аэродромы	+			+	+	+	
32	Трамвайные пути							
33	Линии электропередачи	+				+	+	
34	Сооружения связи, радиовещания и телевидения	+	+			+	+	+
35	Горнопроходческие работы							
36	Земляные конструкции гидротехнических сооружений	+			+	+	+	
37	Бетонные и ж/бетонные констр гидротех сооружений	+			+	+	+	
38	Каменные конструкции гидротехнических сооружений	+			+	+	+	
39	Металлические конструкции гидротех сооружений	+			+	+	+	
40	Деревянные конструкции гидротехнических сооружений						+	
41	Гидроизоляционные работы в гидротех сооружениях	+			+	+	+	
42	Берегоукрепительные работы	+	+	+	+	+	+	+
43	Судовозные пути стапелей и слипов							
44	Подводностроительные (водолазные) работы							

45	Промышленные печи и трубы						+	
46	Работы по реконструкции зданий и сооружений	+	+	+	+	+	+	+
47	Озеленение. Защитные лесонасаждения.	+	+		+	+	+	+
48	Скважины на нефть и газ							
49	Скважины на нефть и газ в морских условиях							
Сборник	Ремонтные работы	0	1	2	3	4	5	6
51	Земляные работы	+	+	+	+	+	+	+
52	Фундаменты	+	+	+	+	+	+	+
53	Стены	+	+	+	+	+	+	+
54	Перекрытия	+	+	+	+	+	+	+
55	Перегородки	+	+	+	+	+	+	+
56	Проемы	+	+	+	+	+	+	+
57	Полы	+	+	+	+	+	+	+
58	Крыши, кровли	+	+	+	+	+	+	+
59	Лестницы, крыльца	+	+	+	+	+	+	+
60	Печные работы	+	+	+	+	+	+	+
61	Штукатурные работы	+	+	+	+	+	+	+
62	Малярные работы	+	+	+	+	+	+	+
63	Стекольные обойные и облицовочные работы	+	+	+	+	+	+	+
64	Лепные работы	+	+	+	+	+	+	+
65	Внутренние санитарно-технические работы	+	+	+	+	+	+	+
66	Наружные инженерные сети	+	+	+	+	+	+	+
67	Электромонтажные работы	+	+	+	+	+	+	+
68	Благоустройство	+	+	+	+	+	+	+
69	Прочие ремонтно-строительные работы	+	+	+	+	+	+	+
Сборник	Монтажные работы	0	1	2	3	4	5	6
(101) 1	Металлообрабатывающее оборудование	+			+	+	+	+
(102) 2	Деревообрабатывающее оборудование	+					+	
(103) 3	Подъемно-транспортное оборудование	+			+	+	+	
(104) 4	Дробильно-размольное, обогат и агломер оборудование							
(105) 5	Весовое оборудование	+			+	+	+	
(106) 6	Теплосиловое оборудование	+			+	+	+	
(107) 7	Компрессорные установки, насосы и вентиляторы	+			+	+	+	
(108) 8	Электротехнические установки	+	+		+	+	+	+
(109) 9	Электрические печи							
(110) 10	Оборудование связи	+				+	+	
(111) 11	Приборы, средства автоматизации и вычисл. техники	+			+	+	+	+
(112) 12	Технологические трубопроводы	+			+	+	+	
(113) 13	Оборудование атомных электрических станций							
(114) 14	Оборудование прокатных производств							
(115) 15	Оборудование для очистки газов	+				+	+	
(116) 16	Оборудование предприятий черной металлургии							
(117) 17	Оборудование предприятий цветной металлургии							
(118) 18	Обор. предприятий хим. и нефтепереработки промышленности							
(119) 19	Обор. предприятий угольной и торфяной промышленности							
(120) 20	Обор. сигнализ., централиз. и блокировки на жд транспорте	+						
(121) 21	Оборудование метрополитенов и тоннелей							
(122) 22	Обор. гидроэлектр. станций и гидротех. сооружений							
(123) 23	Обор. предприятий электротехнической промышленности	+						
(124) 24	Обор. предприятий промышленности строительных материалов	+					+	
(125) 25	Обор. предприятий целлюлозно-бумажной промышленности							
(126) 26	Оборудование предприятий текстильной промышленности	+						
(127) 27	Обор. предприятий полиграфической промышленности	+						
(128) 28	Обор. предприятий пищевой промышленности						+	
(129) 29	Оборудование театрально-зрелищных предприятий	+					+	
(130) 30	Обор. зернохранилищ и предприятий по переработке зерна	+						
(131) 31	Оборудование предприятий кинематографии							

(132) 32	Обор предпр электронной пром и пром средств связи					+	
(133) 33	Оборудование предприятий легкой промышленности						
(134) 34	Обор учрежд здравоохранения и пред медицинской промыш	+				+	+
(135) 35	Оборудование сельскохозяйственных производств	+				+	
(136) 36	Обор предприятий бытового обслуж и коммун хозяйства	+				+	+
(137) 37	Оборудование общего назначения	+				+	+
(138) 38	Изготовление технолог метал констр в условиях произв баз	+				+	+
(139) 39	Контроль монтажных сварных соединений	+				+	+
(140) 40	Доп перемещ обор и мат ресурс сверх предусм в сб ГЭСНм	+				+	+
Сборник	Пуско-наладочные работы	0	1	2	3	4	5
(201) 1	Электротехнические устройства	+				+	+
(202) 2	Автоматизированные системы управления	+				+	+
(203) 3	Системы вентиляции и кондиционирования воздуха	+				+	+
(204) 4	Подъемно-транспортное оборудование						+
(205) 5	Металлообрабатывающее оборудование						+
(206) 6	Холодильные и компрессорные установки	+				+	+
(207) 7	Теплоэнергетическое оборудование	+				+	+
(208) 8	Деревообрабатывающее оборудование						+
(209) 9	Сооружения водоснабжения и канализации	+				+	+
Сборник	Перевозки	0	1	2	3	4	5
310	Железнодорожные и автомобильные перевозки					+	
Сборник	Затраты труда						
---	Тарифные ставки					+	+
Сборник	Машины и механизмы						
--	Смет расценки на экспл.строит.машин и автотранспорт.средств			+		+	+
Сборник	Материалы и изделия						
-100	Материалы для общестроительных работ			+		+	+
-200	Строительные конструкции и изделия					+	+
-300	Материалы и изделия для санитарно-технических работ					+	+
-400	Бетон, ж/б и керам изделия. Неруд матер. Тов бетоны и растворы					+	+
-500	Электроизделия					+	+

Смета-RTS

Нормативная база 1984г

Приложение 3

Сборник	1984 Общестроительные работы	Расценки
E1	Земляные работы. Водопонижение и осушение.	1724
E2	Горновскрышные работы.	427
E3	Буровзрывные работы.	363
E4	Скважины.	351
E5	Свайные работы.Закрепление грунтов.Колодцы.	781
E6	Бетонные и ж/бетонные конструкции монолитные.	400
E7	Бетонные и ж/бетонные конструкции сборные	774
E8	Конструкции из кирпича и блоков	893
E9	Металлические конструкции	246
E10	Деревянные конструкции	345
E11	Полы	294
E12	Кровли	322
E13	Защита строительных конструкций и оборудования от коррозии	411
E14	Конструкции в сельском производстве	70
E15	Отделочные работы	607
E16	Трубопроводы внутренние	305
E17	Водопровод и канализация-внутреннее устройства	106
E18	Отопление-внутреннее устройство	237
E19	Газоснабжение-внутренне устройство	85
E20	Вентиляция и кондиционирование воздуха	1021
E21	Электроосвещение жилых и общественных зданий	174
E22	Водопровод-наружные сети	575
E23	Канализация-наружные сети	165
E24	Теплоснабжение и газопроводы-наружные сети	428
E25	Магистральные трубопроводы газонефтепродуктов	723
E26	Теплоизоляционные работы	988
E27	Автомобильные дороги	470
E28	Железные дороги	770
E29	Тоннели и метрополитены	1446
E30	Мосты и трубы	379
E31	Аэродромы	119
E32	Трамвайные пути	138
E33	Линии электропередач	562
E34	Сооружения связи, радиовещания и телевидения	559
E35	Горнопроходческие работы	0
E36	Земляные конструкции гидротехнических сооружений	18
E37	Бетонные и ж/б конструкции гидротех-ких сооружений	726
E38	Каменные конструкции гидротехнических сооружений	151
E39	Металлические конструкции гидротехнических сооружений	70
E40	Деревянные конструкции гидротехнических сооружений	68
E41	Гидроизоляционные работы в гидротехнических сооружений	61
E42	Берегоукрепительные работы	196
E43	Судовозные пути стапелей и слипов	23
E44	Подводостроительные (водолазные) работы	422
E45	Промышленные печи и трубы	246
E46	Работы по реконструкции зданий и сооружений	152
E47	Временные здания и сооружения	144
E48	Озеленение. Защитные лесонасаждения.	1312
E50	Прейскурант на водопропускные трубы	144
E51	Прейскурант на электрозащиту от коррозии (ПЭЗ-84)	144
E52	Прейскурант на сети и сооружения газоснабжения	144
E54	Установка опор линий электропередач	415

Е310	Сборник на перевозку грузов	315
Сборник	1984 Монтажные работы	Расценки
Ц1	Металлообрабатывающее оборудование	699
Ц2	Деревообрабатывающее оборудование	78
Ц3	Подъемно-транспортное оборудование	1271
Ц4	Дробильно-размольное, обогатительное и агломерационное оборудование	282
Ц5	Весовое оборудование	138
Ц6	Теплосиловое оборудование	549
Ц7	Компрессорные машины, насосы и вентиляторы	232
Ц8	Электротехнические установки	2599
Ц9	Электрические печи	83
Ц10	Оборудование связи	2564
Ц11	Приборы, средства автоматизации и вычислительной техники	1034
Ц12	Технологические трубопроводы	1993
Ц13	Оборудование атомных электрических станций	0
Ц14	Оборудование прокатных производств	385
Ц15	Оборудование предприятий черной металлургии	85
Ц16	Оборудование предприятий черной металлургии	550
Ц17	Оборудование предприятий цветной металлургии	279
Ц18	Оборудование предприятий химической и нефтеперерабатывающей промышленности	195
Ц19	Оборудование предприятий угольной и торфяной промышленности	207
Ц20	Оборудование УСБ на железнодорожном транспорте	279
Ц21	Оборудование метрополитенов и тоннелей	94
Ц22	Оборудование гидроэлектротехнических станций и гидротехнических сооружений	161
Ц23	Оборудование предприятий электротехнической промышленности	348
Ц24	Оборудование предприятий промышленности строительных материалов	501
Ц25	Оборудование предприятий целлюлозно-бумажной промышленности	252
Ц26	Оборудование предприятий текстильной промышленности	269
Ц27	Оборудование предприятий полиграфической промышленности	403
Ц28	Оборудование предприятий пищевой промышленности	1115
Ц29	Оборудование театрально-зрелищных предприятий	78
Ц30	Оборудование зернохранилищ и предприятий по переработке зерна	269
Ц31	Оборудование предприятий кинематографии	252
Ц32	Оборудование предприятий электронной промышленности и средств связи	488
Ц33	Оборудование предприятий легкой промышленности	804
Ц34	Оборудование учреждений здравоохранения и медицинской промышленности	586
Ц35	Оборудование сельскохозяйственных производств	247
Ц36	Оборудование предприятий бытового обслуживания и коммунального хозяйства	79
Ц37	Указания по применению расценок на монтаж оборудования	0
Ц84	Оборудование электроподстанций и линий электропередач	579
Ц85	Электрооборудование распределительное	2475
Сборник	1984 Пуско-наладочные работы	Расценки
Н1	Электротехнические устройства	585
Н2	Автоматизированные системы управления	425
Сборник	1984 Средние районные цены на материалы, изделия	Расценки
С111	Материалы для общестроительных работ.	1303
С112	Лесоматериалы	207
С113	Трубы стальные, чугунные, асбесто-цементные, керамические	1072
С114	Материалы для теплоизоляционных работ	1986
С115	Материалы верхнего строения пути жел.дорог широкой колеи	192
С116	Материалы верхнего строения пути жел.дорог узкой колеи	33
С117	Материалы верхнего строения трамвайных путей	47
С118	Материалы для метрополитенов и тоннелей	86
С119	Материалы для горнопроходческих работ	447
С121	Стальные конструкции промзданий, гидротехнических сооружений и мостов	2884
С122	Деревянные конструкции и детали. Лепные изделия	995
С124	Товарная арматура для монолитных ж/б конструкций	506

C125	Литые конструкции промышленных печей и труб	14
C126	Алюминиевые конструкции	1426
C130	Материалы, изделия для санитарно-технических работ	3004
C147	Местные материалы. Арматура сборных ж/б конструкций	286
C151	Кабели	2951
C152	Провода, шнуры, шипы, проволоки и кабельные муфты	642
C153	Арматура и приборы осветительные	367
C154	Изделия электроустановочные	219
C155	Линейно-кабельные изделия связи	29
C156	Электроконструкции	240
C157	Арматура сигнализации, централизации и блокировки на железнодорожном транспорте	34
C158	Прокатно-тянутые изделия из цветных металлов и цветные металлы	1041
C159	Трубы, арматура и детали трубопроводов	4313
C1110	Материалы для сооружений связи	164
C1111	Материалы для УСБ и электрификации железных дорог	81
C1112	Материалы для производства взрывных работ	18
C1113	Материалы для антикоррозийных покрытий	412
C1114	Материалы для удобрения и химической защиты растений	130
C1510	Канаты стальные	1271
C1511	Прочие материалы	289
Сборник	1984 Прейскуранты на материалы, изделия	Расценки
P91	Электротехнические изделия	58
P92	Шкафы распределительные, ящики управления, панели, щиты	286
P113	Трубы стальные бесшовные и сварные	21924
P184	Пункты распределительные и опоры	38
P185	Пункты распределительные и панели	865
P284	Электротехнические изделия. Подстанции	70
P503	Трубы пластмассовые	641
P516	Ленты конвейерные и ремни прорезиненные	1095
P517	Резиновые рукава и рукавные изделия	1894
P608	Железобетонные изделия	3962
P705	Лесопроductия пропитанная	443
P1501	Машины электрические средней и малой мощности	1943
P1502	Машины электрические большой мощности	1111
P1503	Аппаратура электрическая высоковольтная	2283
P1504	Аппаратура электрическая низковольтная	5281
P1505	Трансформаторы, подстанции трансформаторные	1210
P1507	Аппаратура электроосветительная	894
P1508	Конденсаторы силовые и установки конденсаторные	269
P1511	Источники тока химические	363
P1514	Промышленные печи и нагревательные установки	594
P1515	Источники света	1085
P1516	Преобразователи силовые и агрегаты	1633
P1517	Низковольтные комплектные устройства	2150
P1601	Аппаратура радиосвязи	549
P1602	Аппаратура телефонной связи и сигнализации	1643
P1603	Аппаратура телеграфная, фототелеграфная	172
P1604	Аппаратура уплотнения линий связи	614
P1605	Реле слаботочные	226
P1701	Приборы электроизмерительные общего назначения	1057
P1702	Приборы электронные радиоизмерительные	553
P1704	Приборы для контроля и регулирования температуры, давления и т.д. в произв. помещениях	3330
P1705	Приборы оптические	425
P1708	Средства вычислительной техники	615
P1715	Средства телемеханики	733
P1801	Станки металлорежущие кн.1,2(разд.6-8)	691
P1802	Оборудование деревообрабатывающее	281

П1803	Машины кузнечнопрессовые	353
П1804	Оборудование для литейных цехов	549
П1805	Средства измерения и контроля. Ручной механизированный инструмент.	1418
П1808	Оборудование для гидро-пневмо приводов,смазочных систем и фильтрующие устр-ва	1552
П1901	Агрегаты,машины и механизмы для металлургического производства.	594
П1902	Оборудование горношахтное	778
П1903	Оборудование буровое,геологоразведочное и для добычи нефти и газа.	653
П1904	Котлы,турбины и турбоустановки	179
П1905	Котельно-турбинное вспомогательное оборудование	750
П1906	Оборудование погрузочно-разгрузочное	1439
П1908	Редукторы и муфты соединительные	207
П1913	Лебедки	99
П1914	Оборудование грузоподъемное,транспортирующее	2497
П1915	Цепи	803
П1916	Оборудование обогатительное и драги	280
П2001	Подвижной железнодорожный состав	349
П2003	Двигатели внутр.сгорания,дизель-генераторы,компрессоры и электростанции передв.	344
П2101	Автомобили,Автобусы,Троллейбусы,прицепы(кн.1,2)	428
П2103	Машины сельскохозяйственные	119
П2105	Тракторы	161
П2106	Оборудование для животноводства и кормопроизводства	594
П2108	Передвижные дома	54
П2201	Машины и оборудование строит.-дорожные,торфяные	606
П2202	Оборудование дробильно-размольное	231
П2203	Технологическое оборудование для производства стройматериалов и изделий.	558
П2301	Насосы	2312
П2302	Оборудование холодильное и компрессорное	738
П2303	Стандартное химическое оборудование. Нефтехимическая аппаратура	2155
П2304	Оборудование для производства натуральных и химических волокон	1144
П2305	Оборудование для производства бумаги и картона	1470
П2306	Оборудование полиграфическое	127
П2307	Арматура трубопроводная промышленная	3322
П2308	Оборудование для кондиционирования и вентиляции воздуха	805
П2309	Оборудование для очистки воздуха и промышленных газов	286
П2310	Фланцы,соед.части и узлы технологических трубопроводов	4364
П2311	Оборудование криогенное и вакуум-насосы	823
П2402	Машины и оборудование пожарное	176
П2403	Оборудование продовольственное	1576
П2405	Изделия электромонтажные	1475
П2406	Оборудование торговое	375
П2407	Оборудование центрального отопления и горячего водоснабжения.	578
П2410	Машины и оборудование коммунальное	132
П2413	Резервуары специальные	11
П2415	Изделия для монтажа систем отопления,вентиляции,канализации,водо-газоснабжения.	1308
П2417	Бытовая газовая аппаратура	56
П3605	Радиодетали общего применения-конденсаторы	1540
П3606	Радиокомпоненты	1345
П3609	Радиокомпоненты. Резисторы	1274
П6203	Аппараты телефонные	62
П8401	Аппаратура связи.Антенны	10
П15011	Машины электрические средней и малой мощности	568
П15061	Оборудование электросварочное	197
П15062	Оборудование и аппаратура для газопламенной обработки металлов и метал.изделий	176
П15091	Кабельные изделия ч.1	1149
П15092	Кабельные изделия ч.2	737
П15093	Кабельные изделия ч.3	3694
П15094	Кабельные изделия ч.4	598

П15095	Кабельные изделия ч.5	1351
П15096	Кабельные изделия ч.6	2120
П15097	Кабельные изделия ч.7	1145
П15098	Кабельные изделия ч.8	3287
П15099	Кабельные изделия ч.9	519
П15101	Электроизоляционные изделия,ч.1	491
П15102	Электроизоляционные изделия,ч.2	1767
П15171	Низковольтные комплектные устройства	202
П15172	Низковольтные комплектные устройства	76
П15173	Низковольтные комплектные устройства	24
П15174	Низковольтные комплектные устройства	28
П15175	Низковольтные комплектные устройства	27
П16021	Аппаратура телеграфной связи и сигнализации ч.1	811
П16022	Аппаратура телеграфной связи и сигнализации ч.2	444
П17064	Посуда лабораторная	1635
П17141	Приборы для определения состава,свойств и структуры веществ в произв.процессах	455
П17142	Вторичные приборы	2017
П18054	Ручной механизированный инструмент	124
П23032	Стандартное химоборудование. Нефтехимическая аппаратура	3266
П23071	Арматура трубопроводная промышленная ч.1	349
П23072	Арматура трубопроводная промышленная ч.2	155
П23073	Арматура трубопроводная промышленная ч.3	41
П23077	Арматура трубопроводная промышленная ч.7	60
П24197	Оборудование предприятий общественного питания ч.7	76
П27113	Оборудование предприятий общественного питания ч.13	78
П56010	Мебель для учебных заведений	18
П60808	Железобетонные изделия	114
П60809	Железобетонные изделия	152
П61051	Изделия из минеральной ваты	1
П61501	Материалы теплоизоляционные	1010
П170311	Приборы и машины для испыт.материалов и измер.механич.величин и времени ч.11	260
П170312	Приборы и машины для испыт.материалов и измер.механич.величин и времени ч.12	564
П170328	Приборы и машины для испыт.материалов и измер.механич.величин и времени ч.28	116
П170342	Приборы и машины для испыт.материалов и измер.механич.величин и времени ч.42	11
П170343	Приборы и машины для испыт.материалов и измер.механич.величин и времени ч.43	10
П170344	Приборы и машины для испыт.материалов и измер.механич.величин и времени ч.44	16
П171081	Приборы с источниками ионизирующих излучений	674
П230713	Арматура трубопроводная промышленная ч.13	18
П230714	Арматура трубопроводная промышленная ч.14	8
П230715	Арматура трубопроводная промышленная ч.15	33
П230716	Арматура трубопроводная промышленная ч.16	1
П230717	Арматура трубопроводная промышленная ч.17	6
П230719	Арматура трубопроводная промышленная ч.19	35
П230720	Арматура трубопроводная промышленная ч.20	39
П230722	Арматура трубопроводная промышленная ч.22	22
П230723	Арматура трубопроводная промышленная ч.23	27
П240401	Оборудование и приспособления гаражные, авторемонтные и запчасти к ним ч.1	737
П240402	Оборудование и приспособления гаражные, авторемонтные и запчасти к ним ч.2	195
П240403	Оборудование и приспособления гаражные, авторемонтные и запчасти к ним ч.3	4
П240404	Оборудование и приспособления гаражные, авторемонтные и запчасти к ним ч.4	15
П240405	Оборудование и приспособления гаражные, авторемонтные и зарчасти к ним ч.5	66
П240406	Оборудование и приспособления гаражные, авторемонтные и запчасти к ним ч.6	2
П240407	Оборудование и приспособления гаражные, авторемонтные и запчасти к ним ч.7	4
П240409	Оборудование и приспособления гаражные, авторемонтные и запчасти к ним ч.9	1
П240410	Оборудование и приспособления гаражные, авторемонтные и запчасти к ним ч.10	20
П241649	Рукава металлические,валы гибкие и другие металлорукавные изделия	354
П241831	Изделия сельхозтехники	636

П241845	Изделия машиностроительной продукции	395
П242037	Оборудование предприятий тракторного и сельскохозяйственного машиностроения	334
П280130	Кинотехнологическое оборудование для производства печати и показа фильмов	128
П280180	Кинотехнологическое оборуд.для производства фильмов и кинопроект.аппаратура	147
П280222	Оборудование учреждений здравоохранения	1600
П280323	Ветеринарные и зоотех.инструменты,аппараты и оборудование,дезинф.и лечебное	75
П290116	Оборудование СЦБ и связи	1516
П290220	Оборудование и средства связи	1040
П290319	Энергетическое оборудование	1242
П290518	Оборудование, конструкции, инструмент и металлоизделия	899
П290902	Электроосветительное оборудование	15
П291301	Оборудование мукомольной и крупяной промышленности	886
Сборник	1984 Конструкции	Расценки
K311222	Шумоглушители трубчатые	150
K326121	Устройства подкрановых балок	9
K486000	Решетки и заслонки	94
K490000	Сальники и опорные конструкции	434
K492400	Детали стальных трубопроводов	130
K516136	Двери противопожарные утепленные	1
K520000	Детали крепления подвесных путей	149
K520903	Соединительные накладки и ограждения	75
K526111	Стальные колонны	436
K526112	Стальные фахверговые колонны и стойки	110
K526121	Стальные разрезные подкрановые средние балки	29
K526143	Зенитные фонари	3
K526151	Металлические рамы для зданий	21
K526161	Связки и распорки стальные вертикальные	141
K526164	Связки и распорки стальные горизонтальные	15
K52617	Прогоны металлические	1
K526183	Связи вертикальные стальные по колоннам	72
K526184	Стойки, опорные консоли и элементы крепления стальные	125
K526210	Панели ПМ и рамки РМ	29
K526215	Ворота ПМ и калитки КМ и КДМ	63
K526216	Стремянки,решетки и ограждения балконов	23
K526221	Окна с переплетами из прямоугольных стальных труб	231
K526240	Ограждения лестниц металлические	97
K526242	Лестничные марши и переходные площадки	321
K526243	Лестничные марши и стальные лестницы	128
K526244	Ограждения лестниц	153
K526247	Стойки ограждений	2
K526315	Опоры трубопроводов	459
K526322	Элементы лестниц	14
K526395	Фермы и опоры пролетных строений	123
K526396	Стаканы для крепления крышных вентиляторов	5
K526433	Консоли	3
K526472	Кронштейны	22
K527111	Окна с одинарным остеклением	98
K527112	Окна с двойным остеклением	69
K527113	Окна с двойным остеклением	81
K527121	Двери распашные	10
K527128	Тамбурные блоки	14
K527131	Витрины и витражи с одинарным остеклением	102
K527132	Витрины и витражи с двойным остеклением	46
K527142	Бескаркасные стеновые панели	36
K527151	Панели каркасных перегородок рядовые	36
K527161	Потолки подвесные	6
K527162	Потолки подвесные	3

K527511	Облицовки стальные профилированные	8
K527522	Элементы фасонные для навесных стен	58
K530903	Встроенные шкафы и антресоли	16
K536111	Двери деревянные и блоки дверные	113
K536112	Двери дepeвянные и блоки дверные	29
K536113	Двери лepeвянные и блоки дверные	20
K536114	Двери деревянные и блоки дверные	34
K536124	Блоки дверные	23
K536131	Блоки оконные	87
K536132	Блоки оконные	30
K536133	Блоки оконные	25
K536134	Блоки оконные	80
K536135	Блоки оконные	4
K536136	Блоки дверные	50
K536137	Блоки дверные	4
K536138	Блоки оконные	20
K536139	Блоки оконные	8
K536177	Доски подоконные	71
K536190	Фрамуги для входных и балконных дверей	28
K536635	Опоры деревянные	319
K536960	Двери и стенки шкафов и антресолей	97
K536961	Двери и стенки антресолей	30
K561521	Встроенные шкафы и антресоли	14
K561594	Антресоли	5
K574212	Гипсoбетонные перегородки и панели перегородочные	188
K574413	Ступени бетонные	21
K578190	Панели асбоцементные	6
K580000	Короба вентиляционные	5
K580300	Перегородки панельные	10
K581111	Короба вентиляционные	1
K581121	Фундаменты и фундаментные блоки	276
K581122	Фундаменты и фундаментные блоки	1
K581221	Фундаменты и фундаментные блоки	131
K581321	Плиты фундаментные и стенки подпорные	181
K581711	Сваи	11
K581721	Сваи	242
K582100	Колонны	289
K582111	Колонны	16
K582121	Колонны	10837
K582211	Балки строительные покрытий и стропильные	860
K582212	Балки для покрытий зданий	87
K582221	Балки для покрытий зданий	90
K582311	Балки подкрановые	95
K582312	Железобетонные балки покрытий	1
K582321	Балки для покрытий зданий	18
K582371	Балки	3
K582400	Балки фундаментные	1
K582411	Балки покрытий и фундаментные	32
K582421	Балки фундаментные, опорные и террасные	149
K582500	Ригели	7
K582511	Ригели	742
K582521	Ригели	952
K582611	Фермы	1711
K582621	Фермы треугольные безраскосные	57
K582721	Полурамы	228
K582811	Перемычки	2
K582821	Перемычки	299

K583100	Панели стеновые	213
K583111	Панели стеновые	424
K583112	Панели стеновые	634
K583120	Панели наружные цокольные	1
K583121	Панели наружные стеновые и цокольные	802
K583122	Панели наружные стеновые и цокольные	3213
K583123	Панели стеновые и цокольные	290
K583125	Панели карнизные из бетона	1
K583126	Панели наружные стеновые газосиликатные	190
K583127	Панели стеновые наружные	547
K583128	Панели стеновые наружные	47
K583211	Панели стеновые внутренние и диафрагмы жесткости	47
K583212	Панели стеновые внутренние	1
K583221	Панели стеновые внутренние	718
K583222	Панели стеновые внутренние	84
K583300	Панели перегородок	128
K583321	Перегородки гипсобетонные и панели перегородочные	761
K583322	Панели перегородок	318
K583323	Панели перегородок	71
K583329	Перегородки	27
K583521	Блоки стен подвалов и панели стеновые	222
K583522	Блоки стеновые,парапетные и оконные	75
K583523	Панели стеновые угловые	20
K583527	Блоки стеновые	41
K584100	Плиты покрытий	3
K584110	Плиты покрытий ребристые	2
K584111	Плиты покрытий и перекрытий	3227
K584112	Плиты покрытий	215
K584117	Плиты покрытий комплексные	96
K584121	Плиты и панели перекрытий	331
K584122	Панели крыши совмещенные	259
K584200	Плиты и панели перекрытий	132
K584210	Плиты перекрытий	70
K584211	Плиты перекрытий	2055
K584212	Плиты покрытий	798
K584221	Плиты перекрытий	1561
K584222	Плиты перекрытий	25
K584250	Плиты перекрытий	1
K584444	Панели перекрытий ребристые	1
K584611	Плиты дорожные преднапряженные	4
K584621	Ж.б.плиты для покрытий автомобильных дорог и тротуарные	11
K585111	Балки	8
K585121	Плитные пролетные строения,блоки шкафные	214
K585222	Плиты перекрытий ребристые	18
K585321	Блоки лекальные и цилиндрические звеньев труб	81
K585521	Кольца колодцев и закладные детали	312
K585621	Ограды. элементы теплиц и силосных траншей	263
K585711	Балки	30
K585721	Траверсы	1
K585821	Лотки и плиты перекрытий	193
K586100	Трубы напорные	30
K586131	Блоки оконные	1
K586221	Трубы безнапорные	39
K586311	Стойки опор	16
K586321	Плиты опорные, стойки, лежни	17
K586721	Плиты аэродромных покрытий	9
K589100	Марши лестничные	2

K589111	Площадки лестничные	42
K589121	Марши и площадки лестничные	502
K589211	Плиты балконные	1
K589321	Стенки и плиты подпорные, лотки, короба	207
K589411	Складки	14
K589421	Плиты парапетные и карнизные	291
K589422	Плиты парапетные и карнизные	52
K589521	Козырьки экраны и плиты входа	70
K589522	Козырьки входа	2
K589600	Стаканы	1
K589611	Короба вентиляционные	5
K589612	Блоки дымовентиляционные	2
K589621	Шахты, плиты, блоки лифтов	583
K589622	Шахты вентиляционные	168
K589721	Сантехкабины	35
K589722	Поддоны сантехнические	2
K589800	Элементы монтажные	65
K589811	Плиты лоджий	33
K589821	Плиты балконные	423
K589822	Плиты балконные	16
K589921	Ограды	39
K589999	Скамьи	131
K593221	Панели стеновые внутренние	1
K598921	Панели декоративные лоджий	1
Сборник	1984 Ремонтные работы Министерство энергетики	Расценки
E8400-Э1	Земляные работы	39
E8400-Э2	Фундаменты	110
E8400-Э3	Стены	206
E8400-Э4	Перекрытия	75
E8400-Э5	Поля	188
E8400-Э6	Перегородки	120
E8400-Э7	Проемы	77
E8400-Э8	Кровли	132
E8400-Э9	Лестницы	61
E8400-Э10	Такелажные работы	9
E8400-Э11	Штукатурные работы	471
E8400-Э12	"Сухие" методы внутренней отделки	16
E8400-Э13	Облицовочные работы	65
E8400-Э14	Малярные работы	107
E8400-Э15	Стекольные работы	135
E8400-Э16	Благоустройство	233
E8400-Э17	Антикоррозионная защита строительных конструкций	16
E8400-Э18	Разные работы	184
E8400-Э19	Усиление металлических конструкций	61
E8400-Э20	Усиление железобетонных конструкций зданий	31
E8400-Э21	Ремонт, реконструкция колодцев, камер и каналов	33
E8400-Э22	Ремонт и усиление эстакад и галерей	8
E8400-Э23	Ремонт золошлакопроводов тепловых электростанций	260
E8400-э1	Оптовые цены на капремонт и модернизацию основного и вспом. энергооборудования	134
E8400-э2	Оптовые цены на ремонт и модернизацию основного и вспом. энергооборудования	134
Сборник	1984 Ремонтные работы Автомобильные дороги	Расценки
E8400-a1	Содержание земляного полотна	221
E8400-a2	Содержание дорожной одежды	131
E8400-a3	Содержание искусственных сооружений	45
E8400-a4	Содержание средств обстановки и благоустройства дорог	255
E8400-a5	Зимнее содержание	123
E8400-a6	Содержание линейных зданий и подсобных сооружений	469

E8400-a7	Озеленение	241
E8400-a8	Погрузочно-разгрузочные работы	35
E8400-м1	Содержание и ремонт малых мостов и искусственных сооружений	130
E8400-м2	Содержание и планово-предупредительный ремонт искусственных сооружений	134
Сборник	1984 Ремонтные работы Уральский ВО	Расценки
E8465-B1	Земляные работы	22
E8465-B2	Фундаменты кирпичные	103
E8465-B3	Стены наружные	159
E8465-B4	Потолки	181
E8465-B5	Полы	122
E8465-B6	Перегородки	30
E8465-B7	Двери и окна	62
E8465-B8	Крыши	285
E8465-B9	Лестницы	22
E8465-B10	Печи	147
E8465-B11	Стены	1255
E8465-B12	Остекление	82
E8465-B13	Облицовочные работы	41
E8465-B14	Малярные работы	469
E8465-B15	Вентиляционные работы	89
E8465-B16	Сантехнические и газопроводные работы	66
E8465-B17	Кровельные работы	99
E8465-B18	Автомобильные дороги	66
E8465-B19	Электротехнические работы	24
E8465-B20	Фундаменты железобетонные	54
E8465-B21	Лепные работы	92
E8465-B22	Восстановление материалов	274
Сборник	1984 Ремонтные работы Свердловская область	Расценки
E8465-P1	Земляные работы	22
E8465-P2	Фундаменты кирпичные	103
E8465-P3	Стены наружные	159
E8465-P4	Потолки	181
E8465-P5	Полы	122
E8465-P6	Перегородки	30
E8465-P7	Двери и окна	62
E8465-P8	Крыши	285
E8465-P9	Лестницы	22
E8465-P10	Печи	147
E8465-P11	Стены	1255
E8465-P12	Остекление	82
E8465-P13	Облицовочные работы	41
E8465-P14	Малярные работы	469
E8465-P15	Вентиляционные работы	89
E8465-P16	Сантехнические и газопроводные работы	66
E8465-P17	Кровельные работы	99
E8465-P18	Автомобильные дороги	66
E8465-P19	Электротехнические работы	24
E8465-P20	Фундаменты железобетонные	54
E8465-P21	Лепные работы	92
E8465-P22	Восстановление материалов	274

Код	
Пароль	